R. E. DE SAN MARTIN 1843

LOS ANDES

CATORCE PAGINAS
Precio del Ejemplar $ 35,00

Año XCV — Registro Nacional de la Propiedad Intelectual Año 1976: Nº 1.317.361 — MENDOZA — Sábado 23 de Octubre de 1976 — Publicación adherida al Instituto Verificador de Circulaciones — Núm. 31.435

Díaz Bessone presta juramento el lunes

Diose a conocer ayer oficialmente su designación como ministro de Planeamiento. La nueva cartera

BUENOS AIRES, 22 (NA). El lunes próximo prestará juramento el ministro de Planeamiento, general de brigada Ramón Genaro Díaz Bessone, cuya designación oficial como titular de ese nuevo departamento de Estado fue dada a conocer hoy por la Secretaría de Información Pública de la Presidencia de la Nación.

Le tomará el juramento de práctica el presidente de la Nación, teniente general Jorge Rafael Videla, en una ceremonia que se cumplirá, a las 16.30, en el salón blanco de la Casa de Gobierno y a la que asistirán todos los ministros del Poder Ejecutivo y los comandantes en jefe de las Fuerzas Armadas.

De acuerdo con la ley 21.431, del 29 de setiembre último, por la que se modificó la ley de ministerios, este nuevo departamento de Estado, ocupa el primer término en el orden de prelación o precedencia dentro del gabinete nacional.

Asimismo, por una resolución de la Junta Militar, fue modificado el artículo sexto del estatuto para el proceso de reorganización nacional, por el que se establecía que, en caso de ausencia del país, licencia o enfermedad del presidente de la Nación, el Poder Ejecutivo será desempeñado por el ministro del Interior.

Por dicha modificación, el Poder Ejecutivo, en lo sucesivo, será ejercido por el ministro de Planeamiento, cuando se trate de ausencia temporaria por las razones apuntadas.

En caso de acefalía total, será remplazado por el ministro de Planeamiento "hasta la designación de un nuevo presidente por la Junta Militar".

El Ministerio de Planeamiento tendrá su asiento en el edificio de la Corporación de Empresas del Estado, en la calle 25 de Mayo al 500, es decir, a escasas cinco cuadras de la sede gubernativa.

Este ministerio, de acuerdo con lo que dispone la ley de su creación, tendrá como función asistir al presidente de la Nación en todo lo inherente al planeamiento nacional y, esencialmente, formular un proyecto nacional.

Estará a su cargo proponer las directivas para el funcionamiento del sistema nacional de planeamiento y coordinar, durante el proceso de elaboración de proyectos, los planes que realizan los ministerios, las provincias, los organismos nacionales, provinciales y municipales.

El Ministerio de Planeamiento será el encargado de formular los planes de corto, mediano y largo alcance y la vigilancia del cumplimiento ordenado de los mismos, proponiendo medidas y políticas tendientes a ese fin.

También será función de ese ministerio ejercer la dirección del sistema nacional de informática y coordinar la asistencia internacional en materia de cooperación técnica.

Según anticiparon algunos autorizados voceros castrenses, una de las primeras tareas a que deberá abocarse el Ministerio de Planeamiento, será la de analizar los lineamientos más generales del proyecto de presupuesto nacional para el año próximo.

Las mismas fuentes, en esa oportunidad, descartaron en forma categórica la posibilidad de que este nuevo ministerio pudiera chocar o tener fricciones con el equipo económico, destacándose que se trata de funciones distintas y, en todo caso, complementarias.

General Ramón Genaro Díaz Bessone

La estructura del nuevo ministerio

Del Ministerio de Planeamiento dependerán directamente dos subsecretarías: la general y la de divulgación del planeamiento.

Asimismo, tendrá dos secretarías: la del proyecto nacional y la de planeamiento. De la primera de ella, a su vez, dependerán las subsecretarías de relevamiento y prognosis, y la de proyecto y políticas.

De la Secretaría de Planeamiento dependerán las subsecretarías de doctrina e investigación, de planes, programas y proyectos, y la de enlace con el sistema nacional de planeamiento.

El general Díaz Bessone nació en San Rafael, provincia de Mendoza, el 27 de octubre de 1925, y egresó del Colegio Militar de la Nación en 1945, siendo sus primeros destinos la Escuela de Artillería y el Colegio Militar.

Luego de su ingreso a la Escuela Superior de Guerra, obtuvo en 1954 el diploma de oficial de Estado Mayor y se desempeñó en la jefatura de Operaciones del Estado Mayor General del Ejército, ascendiendo al grado de mayor en 1957.

Cursó luego la Escuela de Guerra en Bélgica, donde se diplomó también como oficial de Estado Mayor, y en 1966

(Pasa a la Pág. 2 col. 6ª)

Se reunirán el 10 en Mendoza los rectores

Ricardo Bruera viajará hoy a Nairobi

BUENOS AIRES, 22 (NA). — El ministro de Cultura y Educación, Ricardo Pedro Bruera, manifestó hoy que el redimensionamiento de las universidades estatales se hará en base a un ingreso anual de tres alumnos de cada mil habitantes para hacer descender la matrícula, que había ascendido a un 25 por mil, al 10 por mil.

Bruera —que partirá mañana a Nairobi para asistir a la XIX, conferencia general de la UNESCO— admitió que en esa reunión "La Argentina sostendrá la necesidad de que el alto organismo internacional, se mantenga en sus cauces tradicionales" en contraposición a una línea que "pretende crear una super estructura con sentido socio-económico a través del programa llamado "el mundo en devenir".

Con respecto al ingreso universitario para el año próximo, el ministro dijo que "el 46 por ciento de las vacantes en todo el país corresponden a las carreras relacionadas con las ciencias básicas y tecnológicas, el 27 por ciento a ciencias sociales, el 16 por ciento a humanidades, y el 11 por ciento a ciencias médicas".

Aclaró Bruera que "sobre este ordenamiento se redimensionarán las universidades" y que "los porcentajes de vacantes están indicando que en algunas casas de estudio se han suprimido carreras que este ministerio dará a conocer cuando se reciban los informes correspondientes por parte de los rectores de todo el país".

Al referirse a la conferencia general de la UNESCO, el ministro señaló que nosotros creemos que la acción del organismo internacional debe definirse a través de programas concretos y no sobre planteos teóricos" y que, "además, debe evitar un sobredimensionamiento burocrático".

Continuando con este tema, expresó Bruera que "fudamentalmente los aportes de la UNESCO deben servir para apoyar programas nacionales" y "para llegar a ello —y contemplar otros aspectos necesarios— la Argentina va a plantear la necesidad de programas regionales".

La Argentina contribuye a la UNESCO anualmente con una cuota que se acerca, al millón de dólares y mantitne pocos programas cosjuntos o alentados por este organismo.

Al comentar la situación de la UNESCO, en relación a la situación política planteada por un sector que alienta una apertura hacia los requerimientos socio-económicos —teniendo en cuenta los rtquerimientos de los países no alineados— Bruera dijo que "la Argentina sostendra la necesidad de que el alto organismo internacional se mantenga en sus cauces tradicionales".

El ministro de Educación hablará en la UNESCO el dia 2 del mes próximo y regresará de inmediato al país para preparar la próxima reunión nacional de rectores que se realizará en Mendoza, los días 10 y 11 de noviembre.

Bruera será presidente de la delegación argentina ante la UNESCO en su XIX Conferencia General, presidente alterno será Víctor Massuh —embaja-

(Pasa a la Pág. 2 col. 8ª)

El crédito al sector privado creció el 80%

Los depósitos siguen aumentando más que los préstamos. Análisis monetario y bancario

BUENOS AIRES, 22 (NA). — Desde fines de marzo hasta culminar setiembre, el crédito al sector público subió el 48% mientras que el crédito al sector privado acreció en el 80%, dijo la Asociación de Bancos Argentinos (ADEBA) en un análisis que celebró lo que consideró "un financiamiento más sano del gasto público".

El "análisis de las estadísticas monetarias y bancarias", correspondientes a octubre, añadió que "la tasa de expansión del dinero ha tomado una tendencia contractiva desde los meses de agosto y setiembre, en contraposición con la intensamente expansiva que se registró entre mayo y julio".

El informe dijo que también ha sido posible verificar que "los depósitos siguieron creciendo más que los préstamos, mientras la banca oficial revierte su posición anterior de sobreexpansión y continúa bajando la relación entre préstamos y depósitos para ella".

El análisis dedica un capítulo a las fuentes de creación monetaria. Se indica en el que en agosto el sector externo fue el responsable del 41% de esa creación, el sector oficial lo fue en un 34% y el sector privado, en un 25%.

La ADEBA dijo que "también en este caso se refleja el más genuino financiamiento del sector público y la mayor solidez del balance de pagos".

El informe dijo que la masa monetaria aumentó, en ocho meses y tres semanas de este año, en un 183%, mientras que los recursos monetarios privados lo hicieron en un 158%. Los medios de pagos de particulares crecieron, a su vez, en un 140%.

La entidad remarcó, por fin, que "el Estado de las entidades bancarias a julio muestran que continúa disminuyendo rápidamente la relación préstamos-depósitos de los bancos oficiales, que la participación de los bancos oficiales en el aumento de los préstamos desde la centralización de los depósitos sigue bajando y que los bancos extranjeros, que tenían en la distribución de préstamos y depósitos un 11,2% de los préstamos al centralizarse los depósitos y que habían bajado al 9% al finalizar el año anterior, recuperaron posiciones, y al mes de julio poseían el 13,1% del total de los préstamos".

Al comandante en jefe del Ejército facultóse a delegar atribuciones

BUENOS AIRES, 22. (NA). — El Poder Ejecutivo facultó al comandante en jefe del Ejército a "delegar en el jefe del Estado Mayor General de la institución, las atribuciones y funciones que considere necesarias y que están contenidas en el decreto 1678, del tres de octubre de 1973".

En los fundamentos de la medida se señala que el comandante general del Ejército desempeña, asimismo, en la actualidad, el cargo de presidente de la Nación, "circunstancias que fundamenta la conveniencia de que pueda delegar aquellas atribuciones y funciones que considere necesarias para el normal funcionamiento de las actividades de la fuerza".

El decreto lleva el número 2363, está refrendado por el ministro de Defensa, y fue publicado en el Boletín Oficial de hoy.

Aun cuando nada se informó al respecto, esta delegación de facultades en el jefe del Estado Mayor General, dejaría sin efecto el propósito, varias veces anunciado, de crear el cargo de segundo comandante general del Ejército.

En distintas oportunidades, en esferas castrenses se señaló que las actividades del teniente general Jorge Rafael Videla como presidente de la Nación le absorbían mucho tiempo y lo recargaba enormemente en sus funciones de comandante general, por lo que se había proyectado crear el cargo de segundo comandante general, con el objeto de aliviarlo en esas funciones.

Entre las atribuciones y funciones que corresponden al comandante general —ahora comandante en jefe— del Ejército, contenidas en el decreto 1678, se encuentran las de formular y aplicar la doctrina para el empleo del ejército, acorde con el planeamiento militar conjunto, participar en las deliberaciones del Comite Militar, y la Administración, Gobierno, Justicia y disciplina de la institución.

También corresponde al comandante en jefe la propuesta al presidente de la Nación para la designación de los comandos y cargos superiores de la Fuerza, así como la designación de los comandos y cargos cuyo nombramiento no corresponda al Poder Ejecutivo.

Asimismo tiene a su cargo la preparación de los anteproyectos de leyes y decretos atinentes a las Fuerzas Armadas, especialmente de Ejército; el ejercicio de las funciones de movilización industrial, de acuerdo con el planeamiento militar conjunto; el otorgamiento de grados, recompensas y honores, y la dirección de la movilización el sostén logístico y las comunicaciones del ejército, de acuerdo con las normas de coordinación establecidas en el planeamiento militar conjunto y conforme a la ley de movilización.

Según un vocero calificado, el proyecto de crear el cargo de segundo comandante habría sido dejado de lado en razón de que ello obligaría o determinaría el cambio también de la organización de las otras dos Fuerzas Armadas, creando un cargo o funciones similares.

Se realiza en la Dársena "A", de Puerto Nuevo, la ceremonia de zarpada de las unidades de la Agrupación Naval Antártica, que conduce a su bordo al Comando Conjunto Antártico, integrado por personal de las tres fuerzas armadas. (Radiofoto de Télam).

Partió ayer el personal destinado en la Antártida

BUENOS AIRES, 22 (Telám). — "Debeis tener muy presente que si hay una oportunidad particularmente valiosa y trascendente para demostrar a nuestro sufrido y noble pueblo, es que sus fuerzas armadas y la civilidad de bien, están más cohesionadas que nunca en pos de un ideal supremo. No cometáis la imperdonable torpeza de desperdiciarla".

Dichos conceptos fueron vertidos hoy por el jefe del Estado Mayor Conjunto vicealmirante Justo Guillermo Padilla, al impartir la orden de partida del rompehielos "General San Martín", en nombre de la Junta Militar.

En un acto realizado en dársena "A", del puerto metropolitano, al dirigirse a los tripulantes de ambas naves, el vicealmirante Padilla expresó que "ha llegado el momento de iniciar la ejecución de las operaciones, plasmando en realidad no solo el espíritu y la letra de las directivas emanadas de vuestros superiores, sino también, la hora de responder a todo un pueblo viril y pujante: el argentino.

Los sirios reforzaron sus posiciones en el Líbano

La fuerza de paz de la Liga Arabe vigila el cumplimiento de la orden de tregua en Beirut

BEIRUT, 22 (UPI). — La fuerza de paz de la Liga Arabe ocupó hoy sus puestos de observacion en la parte céntrica de esta capital para controlar el cumplimiento de la orden de cesación del fuego, y al mismo tiempo las tropas sirias reforzaban sus posiciones de vanguardia hacia el sudeste de Beirut.

Durante el segundo día de vigencia de la orden de cesacion del fuego no se registraron choques de mayor importancia, pese a que tanto los derechistas como los izquierdistas dijeron que en el sur del país la situación era sumamente explosiva.

Allí, durante la jornada de ayer se produjeron numerosos choques armados y esta mañana, cuando varias personas pasaron por el lugar, entre ellos un equipo de filmación de United Press Independent Televisión News, fueron testigos de que los sirios habían desplazado de Sofar al área cercana a Bhandoum unos 40 ó 50 vehículos de transporte de tropas, automotores blindados y tanques, sin que se tenga por el momento idea precisa acerca de la razón que motivó tal movimiento. Bhandoum, 21 kilómetros al sudeste de Beirut es el punto en el que los guerrilleros palestinos contuvieron en el pasado un avance sirio hacia la capital.

Un vocero de la Liga Arabe dijo en Beirut que se creía que los sirios podrían estar preparando su incorporacion a la fuerza de paz de la Liga Arabe, de acuerdo con los términos del acuerdo de paz logrado por la conferencia cimera árabe en Riad la semana pasada. Las fuerzas eventualmente deben contar con unos 30.000 hombres y los sirios cubrirían el 45 por ciento de dicho total.

Se espera que el arribo de los contingentes de tropas adicionales se produzca en las próximas 48 horas. Pero el vocero admitió que no tenía información oficial sobre los últimos movimientos de las tropas sirias.

Los voceros palestinos, por su parte, no formularon comentario alguno respecto a la integración de tal fuerza, limitándose a decir que Bhandoum y otros frentes estaban firmes al iniciarse el segundo día de cumplimiento de la tregua.

Los viajeros que pasaron por Sofar dijeron que las tropas sirias que se hallaban en las inmediaciones de la ciudad se habían empezado a moverse hacia el oeste hasta llegar a tres kilómetros de la ciudad, adonde hicieron un alto a las nueve y media de la mañana.

Estos jovencitos manipulan una ametralladora calibre 50, similar a las usadas por el ejército israelí, mientras patrullan la frontera libanesa-israelí, en cumplimiento de una misión encomendada por el sector derechista libanés. Según fuentes libanesas e israelíes, la tregua entró en su segundo día. (Radiofoto de UPI).

Los próximos meses serán de efectiva prosperidad

Lo dijo Cadenas Madariaga antes de viajar a Brasil

BUENOS AIRES, 22 (NA). — El secretario de Agricultura y Ganadería de la Nación, Mario Cadenas Madariaga, anticipó hoy que en los próximos meses "vamos a conocer, por obra de las cosechas y de la producción agropecuaria, en general, un período de efectiva prosperidad".

Minutos antes de embarcarse en el avión que lo condujo a Brasil, donde sostendrá conversaciones con el ministro de Agricultura y el titular de la Junta Nacional de Granos de ese país, Cadenas Madariaga también afirmó que la Corporación Argentina de Productores de Carne (CAP), será devuelta a sus accionistas, pero —aclaró— "en la oportunidad que lo fije el gobierno nacional" que lo hará de acuerdo a un cronograma ya trazado "y sin aceptar de ninguna manera, de ningún sector —remarcó— ningún tipo de reclamación".

El secretario de Agricultura y Ganadería viajó a Brasil acompañado por el interventor en la Junta Nacional de Granos, Santiago de Estrada.

Reveló el funcionario que analizará con los representantes de aquel país, temas relativos al intercambio de productos primarios entre ambas naciones, por cuanto el mismo es sumamente significativo, tanto en materia de exportación como de importación.

Reiteró Cadenas Madariaga que se aguarda una cosecha de trigo de alrededor de diez millones de toneladas, para agregar que, sin las condiciones climáticas son favorables, esa cosecha podría superar los once millones de toneladas. "Podría ser —dijo— la cosecha más importante en la historia de la agricultura argentina".

Tras puntualizar que "no debemos exagerar nuestra participación en el comercio mundial de granos", señaló que "no vemos con ningún temor las posibilidades que ofrece ese comercio y, por el contrario, somos muy optimistas".

"Pensamos —añadió— que los años 1977 y 1978 nos ofrecerán mejores posibilidades de colocación, porque está mejorando la economía mundial, aunque con algunas excepciones como, por ejemplo, el azúcar, cuyos niveles de precios son sensiblemente inferiores a los del año pasado".

Posteriormente, Cadenas Madariaga sostuvo que el campo va a aportar una contribución sumamente importante a la reactivación económica general de la Nación.

"Por obra de las cosechas y de la producción agropecuaria, en general, vamos a conocer en los próximos meses un período de efectiva prosperidad" afirmó Cadenas Madariaga.

Con respecto a la CAP, recordó que el siete de junio sostuvo, al poner en funciones al interventor en ese organismo: 1º) la devolución de la CAP a sus accionistas, y 2º) el ordenamiento de esa empresa que hoy es próspera y cumple plenamente su cometido en el mercado.

Aclaró empero, que "desde el 24 de marzo último el gobierno ejerce plenamente su autoridad, y cumplirá con los planes ya trazados conforme con el cronograma que el mismo se ha establecido".

"Por lo tanto —concluyó— la CAP será devuelta a sus accionistas, pero en la oportunidad en que lo fije el gobierno nacional, sin aceptar, de ninguna manera, de ningún sector, ningún tipo de reclamación".

Llevaron a la Recoleta los restos de Eva Perón

Accedióse a un pedido formulado por sus hermanas

BUENOS AIRES, 22. (NA). — Los restos de Eva Perón fueron entregados hoy a sus hermanas por expresa disposición del presidente de la Nación y se procedió a su traslado desde la quinta presidencial de Olivos al cementerio de la Recoleta, donde fueron depositados en la bóveda de su familia.

El féretro fue trasladado hasta la necrópolis en una ambulancia, siendo recibido por el escribano de la familia Duarte y algunos familiares, minutos antes de las 18.

Poco después, la Secretaría de Información Pública difundió el siguiente comunicado:

"Se informa que, accediendo al requerimiento formulado por las señoras Blanca Amelia Duarte de Alvarez Rodríguez y Herminda Luján Duarte de Bertolini, el excelentísimo señor presidente de la Nación ha dispuesto que se entregue a las mismas los restos mortales de su hermana, doña María Eva Duarte de Perón. La entrega se ha efectivizado en el día de la fecha".

La información oficial no añade detalles sobre la forma en que se concretó la entrega de los restos, que fueron traídos al país desde la quinta "17 de Octubre", que poseía en Madrid el ex presidente.

La repatriación del cadáver fue organizada por el entonces secretario privado de María Estela Martínez de Perón, José López Rega, en un operativo del que quedaron marginadas las autoridades y representantes del propio partido oficialista.

Los restos habían permanecido en la residencia de Puerta de Hierro por algo más de tres meses, desde que fueran entregados allí al expresidente —el tres de setiembre de 1971— por una comisión especial designada por el entonces presidente, general Alejandro A. Lanusse, que trasladó el ataúd desde Milán hasta Madrid.

Eva Perón falleció en la Capital Federal el 26 de julio de 1952 —durante la segunda presidencia de su esposo— y después de exequias públicas que duraron quince días, el cadáver fue embalsamado por el científico español Pedro Ara, y depositado en un catafalco, en el segundo piso de la sede de la Confederación General del Trabajo.

A su arribo a esta capital, el 17 de noviembre de 1974, el ataúd fue depositado en la cripta especialmente construída en la residencia presidencial de Olivos, donde ya se encontraban los de su difunto esposo, fallecido poco antes, durante el ejercicio de su tercera gestión de gobierno.

A un año y tres meses del arribo al país de los despojos mortales de la segunda esposa de Perón, y cuando gobernaba el país la tercera, María Estela Martínez, las hermanas de Eva Duarte reclamaron a la entonces presidente la devolución del cadáver, depositado en la cripta de Olivos.

La gestión fue realizada el 12 de febrero de este año por Blanca Amelia Duarte de Alvarez Rodríguez y Herminda Luján Duarte de Bertolini, patrocinadas por el abogado César Ordiales, directamente en la Casa de Gobierno, levantándose en la ocasión un acta notarial e ignorándose la reacción de la que entonces era jefe de Estado.

El 23 de marzo pasado, el día anterior al del derrocamiento del régimen presidido por María Estela Martínez, esta fue demandada por las hermanas de Eva Perón ante un juzgado civil de San Isidro, ante el cual las accionantes reclamaron la entrega de los restos, en un plazo de cinco días.

Las hermanas Duarte —patrocinadas por el abogado Salvador L. Perrotta— señalaban en el escrito que en el mes de febrero habían pedido a la ex presidente la devolución de los restos, "con resultado totalmente negativo, en medio del más absoluto silencio e indiferencia de quien actualmente retiene sus restos mortales, posición que, de hecho y de derecho, no puede ya tener otra significación que el rechazo caprichoso".

Las demandantes alegaban su condición de únicas parientes y deudos en vida de Eva Perón, razón por la cual "queda desplazada cualquier pretensión que pudiera invocar la señora María Estela Martínez de Perón, quien carece de toda relación de parentesco y afecto con ella, al punto que su única conexión visible es la de su condición de nueva y última cónyuge del teniente general Perón".

Muerte del chofer de la ambulancia

BUENOS AIRES, 22. (NA). — El chofer de la ambulancia que condujo los restos de Eva Perón desde la Quinta Presidencial de Olivos hasta el cementerio de La Recoleta, falleció de un síncope cardíaco a poco de abandonar la necrópolis, trascendió en la Casa de Gobierno.

La versión, que se conoció esta noche, no indica la identidad de la víctima ni el lugar exacto donde se produjo el deceso.

Se trata de agilitar la puesta en marcha del polo petroquímico de Bahía

BUENOS AIRES, 22 (NA). — La Comisión de Asesoramiento Legislativo inició hoy el análisis pormenorizado del proyecto que instrumenta las medidas necesarias para una rápida puesta en marcha del polo petroquímico de Bahía Blanca.

A los efectos de tener un panorama completo sobre el tema, los miembros del cuerpo militar colegiado recibieron un amplio informe del ministro de Defensa, brigadier mayor (RE) José María Klix, y del director de Fabricaciones Militares, general Diego Urricarriet.

Los funcionarios del Poder Ejecutivo estuvieron reunidos por más de tres horas con los oficiales superiores que componen el plenario de la CAL, en un encuentro realizado en el salón Rosado del Congreso de la Nación, sede del organismo consultor.

El ministro Klix refirió su explicación a las implicancias que, en materia de defensa nacional, significará la puesta en marcha del complejo petroquímico Bahía Blanca.

Los derivados químicos de los hidrocarburos constituyen en su gran mayoría, elementos considerados críticos, dado que posee posteriores e innumerables aplicaciones en la industria.

Por otra parte, la obtención en nuestro país de esos productos, significará un considerable ahorro de divisas para el país, del orden de los 200 millones de dólares anuales, que actualmente son erogados para su importación.

En tanto, el general Urricarriet se refirió en particular a los aspectos técnicos y funcionamiento del complejo industrial de base, como asimismo su ordenamiento jurídico.

Según se supo, estos proyectos deben ser aprobados antes de fin de año, a fin de que el Banco Interamericano de Desarrollo posea la documentación necesaria para dar curso a créditos solicitados por nuestro país para la puesta en marcha del complejo.

En otro orden de cosas, se pudo establecer que no fueron ajenos en las conversaciones, los proyectos por los cuales se instrumenta la construcción del gasoducto submarino austral.

La obra comprende la instalación de las cañerías submarinas que unirán, a través del Estrecho de Magallanes, las bocas de gas de la bahía San Sebastián —al norte de la isla grande de Tierra del Fuego— con las instalaciones de cabecera del gasoducto austral, situado en Cerro Redondo, al norte de Punta Vírgenes.

Las iniciativas a estudio de la CAL prevén el convenio de financiamiento de cerca de cien millones de dólares por parte del BID, para la realización de las obras.

En horas del mediodía, el brigadier Pablo Osvaldo Apella, oficial superior de la Fuerza Aérea en la CAL, mantuvo un almuerzo con los brigadieres en actividad de Capital Federal y Buenos Aires, participando de la reunión el ministro de Justticia, brigadier auditor Julio Gómez.

Sobre esta reunión sólo se comentó que fueron analizados temas de interés general y particularmente los de la fuerza.

Un aspecto del acto realizado ayer en el Departamento Central de Policía, en el que se entregaron premios a la abnegación, valor y servicios extraordinarios. (Radiofoto de NA).

Distinguióse a policías por actos sobresalientes

BUENOS AIRES 22 (Télam) — En el patio cubierto del Cuerpo de Guardia de Infantería de la Policía Federal, en el Departamento Central, se realizó hoy una ceremonia durante la cual se entregaron premios y distinciones al personal de la superintendencia de investigaciones criminales, por actos sobresalientes en el cumplimiento del deber. Los mismos, son concordantes con "La Semana de la Policía", que darán comienzo en forma oficial mañana.

El acto, que presidió el comisario mayor Vicente Leonidas Galeazzo, transitoriamente a cargo de la superintendencia de investigaciones criminales, concurrieron la plana mayor de la repartición, invitados especiales y familiares del personal distinguido.

La ceremonia dio comienzo con palabras alusivas del comisario Galeazzo, luego se hizo un minuto de silencio en homenaje a los caídos en actos de servicio y posteriormente se procedió a la entrega de premios.

El primero de ellos fue otorgado al oficial inspector Guillermo Coronel, por abnegación, valor y servicios extraordinarios. El nombrado, revista en la División Investigaciones Criminales y recibió una medalla de oro y diploma.

El acto, finalizó con una formación integrada por una compañía con bandera y banda del Cuerpo de la Guardia de Infantería.

Mercado cambiario

BUENOS AIRES, 22 (Télam). — Las cotizaciones de las divisas en los mercados de cambios, fueron las siguientes:

Monedas	Mercado Oficial Comp.	Vend.	Mercado Libre Comp.	Vend.
Inglaterra	230,51	231,61	406,69	415,93
U. S. A.	140,00	140,33	247,00	252,00
Francia	2.800,80	2.830,46	4.957,29	5.082,84
Italia	16,06	16,24	28,33	29,16
España "A"	205,38	212,88	362,35	382,28
España "B"	198,94	206,43	350,99	370,69
Alemania	5.782,00	5.809,66	10.201,10	10.432,80
Finlandia	3.614,80	3.651,39	6.377,54	6.557,04
Bélgica fin.	368,62	371,59	650,35	667,30
Bélgica conv.	375,62	377,91	662,70	678,64
Suiza	5.713,40	5.740,90	10.080,07	10.309,32
Holanda	5.486,60	5.513,57	9.679,93	9.901,08
Japón	47,64	47,89	84,05	86,01
Canadá	143,88	144,36	253,84	259,23
Portugal	442,40	457,48	780,52	821,52
Dinamarca	2.349,20	2.368,77	4.144,66	4.253,76
Noruega	2.619,40	2.639,61	4.621,37	4.740,12
Suecia	3.276,00	3.297,75	5.779,80	5.922,00
Austria	809,20	825,14	1.427,66	1.481,76

Las monedas de Inglaterra, Estados Unidos y Canadá cotizan por unidad. El resto cada cien unidades.

Bonos Externos: Cotización suministrada por el Banco Central de la República Argentina a la apertura del mercado cambiario del día de la fecha: 248,34.

HOY
CENA SHOW
CON:
TUCUMAN CUATRO
Guillermo Murúa
Mariano Moreno
Roberto Grande
Los Alimeños
Nocheros del Camino
MENU FIJO:
$ 1.000
— CANILLA LIBRE —
RESTAURANT
LA CASA DEL LOBO
CLUB GIMNASIA Y ESGRIMA (Parque San Martín)
RESERVAS AL TELEFONO 216322
23|10|F|23|10

CAPTE EL PODER COMPRADOR DE LOS CHILENOS Y TRIPLIQUE SUS VENTAS ANUNCIANDO EN EL
Informador Publicitario Mendocino
El "INFORMADOR PUBLICITARIO MENDOCINO" será el primer órgano de difusión comercial que se editará y distribuirá GRATUITAMENTE en Santiago, que informará al comprador potencial chileno sobre todo lo referente al comercio mendocino: hoteles, restaurantes, lugares de diversión y establecimientos comerciales en sus distintos rubros.
Esta guía será distribuida gratuitamente a más de 30.000 familias santiaguinas a través de ALMAC, la cadena de supermercados más importante del país. Los avisos deberán ser cancelados una vez publicado el avisador.
ESCRIBA Y RESERVE SU ESPACIO AHORA
Solicite tarifas e información a:
EDITORIAL YAKARA y Cía Ltda.
Génova 2015 - Dpto. 32 - Santiago - CHILE
23|10|C|873|23|10

CLUB B. y V. GIOL
CLUB BGAS. y VDOS. GIOL
INAUGURA SU TEMPORADA 1976/77 CON UNA NOCHE DE SENSACION - 4 GRANDES ORQUESTAS PARA UN ESPECTACULO DE JERARQUIA
"El Cuarteto Alegría"
LA CHARANGA TROPICAL
LOS BLUE BIRD'S - LOS PLANETAS
Animación: CASTRO DIAZ
Recorrido habitual de ómnibus a cargo de la Empresa "EL FAVORITO", totalmente GRATUITO. PRECIOS POPULARES - La C. D. se reserva el derecho de admisión.
23|10|C|803|23|10

Fueron incendiados 5 ómnibus en La Plata

Grave ola de atentados terroristas en la ciudad

LA PLATA, 22 (NA). — Una serie de atentados, que incluyó el incendio de cinco colectivos y una casilla ferroviaria, además de la colocación de un artefacto explosivo en el edificio central de Correos de La Plata, se produjo durante la madrugada y la mañana de hoy en esta ciudad y su zona de influencia.

La serie de atentados incendiarios comenzó alrededor de las 3.30, cuando un grupo de desconocidos quemó un microómnibus del transporte urbano de pasajeros, perteneciente a la línea 508, en la intersección de las calles 133 y 38.

Posteriormente se registraron otros atentados similares en 523 y 5, contra un colectivo de la línea 503, en 22 y 80, contra uno de la 275, y en 132, entre 65 y 77, contra uno de la línea 307.

En la incursión en horas de la madrugada, los desconocidos incendiaron la casilla del Ferrocarril Roca de uno y 520, tras hacer que la abandonara el personal de guardia.

Alrededor de las 7.15 fue detenido en Guayaquil y Montevideo, de la localidad de Berisso, situada a unos 15 kilómetros al oeste de esta ciudad, un colectivo de la línea 202, que estaba repleto de pasajeros que marchaban hacia sus ocupaciones. El grupo, de desconocidos los hizo descender a todos y a continuación quemó el vehículo y emprendió rápida fuga.

Finalmente, personal de la brigada de explosivos de la policía de la provincia hizo detonar, ya a mediodía, una bomba que había sido colocada en uno de los baños edificio Central de Correos.

La presencia del artefacto fue advertida en uno de los baños de la planta, baja, situado sobre el ala del inmueble que da a la calle 50. Los policías concurrieron de inmediato y ante la posibilidad de que pudiera estallar en cualquier momento, procedieron a detonarla en el mismo lugar.

La explosión se produjo a las 14.15, registrándose algunos daños materiales pero no víctimas.

Asumió ayer el secretario de la Armada

BUENOS AIRES, 22. (Télam). — El jefe del estado mayor de la Armada, vicealmirante Armando Lambruschini, presidió hoy la ceremonia de asunción del nuevo secretario general de esa fuerza, capitán de navío Alberto César Barbich.

El acto se cumplió al mediodía en el edificio Libertad —sede del arma — y asistieron oficiales superiores, jefes y oficiales, suboficiales y personal civil.

El nuevo secretario general, sucede en esas funciones al capitán de navío Federico Rousillón.

Agilizan despachos de cargas al interior

Recinto de recepción de cargas, en Aerolíneas Argentinas, con mostradores destinados a las distintas zonas del país, lo que forma parte del operativo que se puso en marcha ayer en la empresa estatal para agilizar los despachos hacia el interior. (Radiofoto de NA).

Tuvo apreciable aumento la producción de automotores

Se confirmó en setiembre el repunte registrado en los últimos meses, luego de un periodo de recesión

BUENOS AIRES, 22 (NA). — Confirmando una tendencia que ya se había insinuado progresivamente en los meses precedentes, la producción nacional de automotores registró en el mes de septiembre último un apreciable incremento con respecto a agosto.

Así lo revela el informe mensual de la Asociación de Fábricas de Automotores (ADEFA), cuyas cifras confirman el repunte registrado en esa actividad en los últimos tiempos, luego de un crítico periodo de recesión.

Según lo señalado oficialmente por ADEFA en setiembre la producción de automotores alcanzó a 16.700 unidades, una cifra que es superior en un 12,2 por ciento a la de agosto.

A pesar del repunte registrado en la producción en los últimos meses esta aún continúa relegada con respecto a los primeros nueve meses de 1975 ya que este año se fabricaron 137.133 vehículos contra 183.470 del período anterior, con una reducción de 25,3 por ciento.

En lo que va del año la única fábrica que prácticamente no disminuyó su producción con respecto a 1975, es Chrysler Fevre Argentina S. A., que lleva hecho un total de 16.020 vehículos, contra 16.552 del período precedente.

En lo que hace a la entrega de unidades por las terminales a los concesionarios en setiembre alcanzó a 19.701, lo que también significa que las fábricas continúan limitando sus stocks, ya que esta cifra es superior a la producción de ese mes.

Las ventas a los concesionarios significan un 15,2 por ciento más que las registradas en agosto pero también un 7 por ciento superior a las de setiembre de 1975, cuando comenzaba a insinuarse la crisis en el sector.

En lo que va del año las ventas a concesionarios alcanzan a 124.769 unidades contra 169.259 de los primeros nueve meses de 1975 con una merma del 26,3 por ciento producto de los buenos promedios de comienzos del año anterior.

Finalmente, el informe de ADEFA también hace resaltar que se registró una importante baja en la exportación de vehículos ya que en setiembre sólo se enviaron al exterior 279 automotores, cifra inferior en un 46,7 por ciento a la de agosto y en un 85 por ciento a la de setiembre de 1975.

A pesar de ello la exportación acumulada en los primeros nueve meses de este año significa un 51,8 por ciento de aumento con respecto a igual período del año anterior.

En lo que va del año la exportación alcanzó a 12.125 unidades contra 7.986 registrada en 1975.

Fueron encarcelados 15 estudiantes en Colombia

Ola de agitación laboral y atentados terroristas

BOGOTA, 22 (UPI). — Quince estudiantes, arrestados en los últimos días acusados de realizar disturbios, comenzaron hoy a cumplir penas de cárcel de 90 a 180 días, mientras otros 25 jóvenes esperan ser sentenciados por la misma causa, según informaron las autoridades.

Las sentencias fueron aplicadas en virtud de recientes y severas medidas adoptadas por el gobierno bajo el estado de sitio, implantado en todo el país el siete de este mes para enfrentar una ola de agitación laboral y atentados terroristas.

En la ciudad de Manizales, en la región central del país, sacudida en los últimos días por desórdenes estudiantiles, 14 estudiantes fueron condenados a penas de 90 a 180 días. Otro más será juzgado por la justicia penal militar.

En la misma ciudad, 25 estudiantes más están esperando ser sentenciados acusados de alterar el orden público y enfrentar a las fuerzas de seguridad, según dijeron las autoridades locales.

En Bogotá, el estudiante universitario Manuel Burgos fue condenado a 30 días de prisión por distribuir propaganda subversiva. Otros 31 estudiantes permanecen detenidos por realizar acciones de violencia como la quema de vehículos, y serán juzgados en las próximas horas por la policía, de acuerdo con informes oficiales.

Las severas medidas dictadas el martes pasado bajo el estado de sitio disponen que los comandantes de policía, con grado no inferior al de capitán, podrán sancionar hasta con 180 días de cárcel a quienes incurran en una serie de delitos.

El arresto de hasta 180 días está previsto para quienes perturben el pacífico desarrollo de las actividades sociales, participen en reuniones públicas, obstaculicen el tránsito de personas o vehículos, ejecuten o coloquen dibujos ultrajantes en lugar público o atenten contra las Fuerzas Armadas o funcionarios públicos.

En Medellín, la segunda ciudad en importancia del país, se produjeron ayer nuevos disturbios estudiantiles que dejaron un saldo de siete militares heridos, dos vehículos incendiados y 60 estudiantes detenidos.

El ejército efectuó disparos al aire y utilizó gases lagrimógenos para dispersar a los revoltosos, que protestaban por el allanamiento de la Universidad Nacional de Bogotá y en apoyo de una huelga nacional de médicos que afecta al país desde el seis de septiembre, informó la policía.

Se hizo una advertencia sobre un "long play" destinado a los niños

BUENOS AIRES, 22. (NA). — En su edición de esta tarde, el diario "La Razón" llama la atención acerca de la difusión de un "long play" que, no obstante estar destinado a los niños —según su propio título lo indica— contiene canciones cuyos versos incursionan, aunque veladamente, en el tema político - social, con una tendencia claramente definida.

Según la publicación, dicha obra, titulada "Canciones para hacer pensar a los chicos" le fue enviada por "un asombrado padre", que creyó advertir en su contenido un peligroso germen de infiltración ideológica.

El diario reproduce, a manera de muestra, alguno de los versos que se cantan en el disco en cuestión, en los cuales es fácil advertir una intención difícil de conciliar con el inocente entretenimiento infantil.

"Jugar al justiciero, dándole a los pobres lo que les pertenece que los ricos le sacaron", dice uno de los fragmentos de la canción titulada "Los juegos de Mariela", en tanto que en otro surco, llamado "Quiero ser artesano" puede escucharse: "Quiero ser un carpintero, para hacer buenas camas para el obrero" y "Quiero ser un albañil para construir casas sin techo de zinc".

Hay también alusiones más directas. "Rojo carmín, verde limón", se titula otro de los temas, en el que se expresa que "el que quiere poder, corazón de piedra; el que tiene hambre, corazón de pan. Si al rey del mendigo le importa un comino, con el nuevo día no habrá monarquía". También se atribuye al "que quiere dinero, corazón de hiel".

El vespertino concluye su nota señalando que lo expuesto constituye "un tema digno de análisis" y que "alguien debería velar por los niños, pues, aunque redundante observación, en ellos finca el futuro".

Díaz

(Viene de la Pág. 1ª)

cumpliendo diversos destinos hasta que, en 1967 realizó el curso superior de estrategia y luego fue designado jefe de organización del Estado Mayor General y segundo comandante de la VIII Brigada de Infantería de Montaña, de la que pasó a desempeñarse, un año después, como jefe de Estado Mayor.

En 1972 ascendió a coronel y fue nombrado asesor de la Secretaría de Planeamiento y Acción de Gobierno.

Ya con el grado de general de brigada, se desempeñó sucesivamente como comandante de la VIII Brigada de Infantería de Montaña; interventor federal en la provincia de Mendoza; jefe de operaciones del Estado Mayor General del Ejército y, en 1975, segundo comandante del Segundo Cuerpo de Ejército, con asiento en Rosario.

Finalmente, en 1975, fue nombrado comandante del mencionado cuerpo de Ejército, funciones que cumplió hasta hace unos días, que fue reemplazado por el general Leopoldo Fortunato Galtieri, para ocupar el Ministerio de Planeamiento.

Chispazos

por IAN

Limitóse la inscripción de alumnos extranjeros

La Universidad de La Plata dio a conocer el número de estudiantes que podrá ingresar en esa casa de estudios

LA PLATA, 22 (NA). — Se dio a conocer hoy el número de estudiantes que podrán ingresar el año próximo en las distintas carreras que se dictan en facultades e institutos de la Universidad Nacional de La Plata, haciéndose distinción, por primera vez entre alumnos argentinos y extranjeros y limitándose notablemente la posibilidad de inscripción de estos últimos.

Una medida de esta naturaleza para estudiantes del exterior, no había sido aplicada nunca en toda la historia de la prestigiosa casa de estudios de esta ciudad, que ha contado siempre, y aún en la actualidad, con una importante colonia de alumnos latinoamericanos.

La información proporcionada por la universidad indica que en la Facultad de Agronomía el cupo de ingreso ha sido limitado de la siguiente manera:

En Ingeniería Agronómica e Ingeniería Forestal, podrán inscribirse 290 argentinos y 10 extranjeros.

En la Facultad de Ingeniería: Agrimensura 50 argentinos, Ingeniería Aeronáutica, 65 argentinos, Ingeniería en Construcciones, 300 argentinos y 3 extranjeros, Ingeniería Electricista 110 argentinos y 1 extranjero, Ingeniería Hidráulica, 70 y uno, respectivamente, Ingeniería Mecánica, 250 y dos, Ingeniería Metalúrgica, 5 argentinos, Ingeniería Química, 100 y uno, Ingeniería en Telecomunicaciones, 250 y 2.

Facultad de Ciencias Jurídicas y Sociales: Abogacía: 1.000 y 5, doctorado en Ciencias Jurídicas, 100 argentinos.

Facultad de Humanidades y Ciencias de la Educación: Historia, 80 y uno, Lenguas Modernas, Inglés y Francés, 200 y 2, Ciencias de la Educación, 80 y 1, Letras, 80 y Filosofía 80 y 1, Geografía, 100 y 1, Educación Física, 100 y 1, Biblioteconología, 50 y 1.

Facultad de Ciencias Veterinarias: Ciencias Veterinarias 350 y 8.

Facultad de Ciencias Exactas: doctorado en ciencias biológicas, 200 y 3; doctorado en ciencia farmaceutica, 100 y doctorado en ciencias químicas, 60 y 1; doctorado en física, 35 y 1; calculista científico, y 1; doctorado en matemática, 35 y 1.

Facultad de Ciencias Naturales: antropología, arqueología y biología, 30 argentinos solamente; area biológica, botánica, ecología y zoología, y 3; área geológica, paleontología, paleobotanica, vertebrados y geoquímica, 100 y 7.

Facultad de Ciencias Económicas: 750 argentinos y 10 extranjeros.

Facultad de Arquitectura y Urbanismo: 300 argentinos y extranjeros.

Facultad de Odontología: y 5.

Facultad de Bellas Artes: departamento de plástica, pintura, 40 y 2; escultura, 15 argentinos; grabado, 10 argentinos; ceramica, 15 argentinos; escenografía, 15 argentinos historia de las artes plásticas 25 argentinos; departamento de musica, composición, 20 argentinos; dirección orquesta 15 argentinos; historia de la música, 20 argentinos; educación musical, 20 argentinos un extranjero; departamento de diseño, diseño industrial y 5; diseño comunicación visual, 20 y 2.

Instituto Superior del Observatorio Astronómico: Astronomía, 10 argentinos; geofísica 25 argentinos. En este instituto, los cupos para extranjeros serán cubiertos sólo en caso de existencia de vacantes por falta de aspirantes argentinos.

Escuela Superior de Periodismo, dependiente de la Facultad de Ciencias Jurídicas y Sociales, 50 argentinos y 2 extranjeros.

Facultad de Ciencias Médicas: medicina, 1.200 argentinos y 7 extranjeros; obstetricia 170 y 2; servicio social y salud pública, 30 y 1.

Reúnense el 25 los gobernadores de la cuenca del Colorado

BUENOS AIRES, 22 (NA). — En dependencias del Ministerio del Interior el próximo lunes el titular de esa cartera de estado, general de brigada Albano Eduardo Harguindeguy, mantendrá una reunión con los gobernadores de las provincias de la cuenca del Río Colorado, según se anunció oficialmente.

A las deliberaciones, que se iniciarán a las 9, asistirán los gobernadores de Mendoza, brigadier mayor (R) José Sixto Fernández, de Neuquén, general de brigada (R) José Martínez Waldner; de Buenos Aires, general de brigada (R) Iberico Manuel Saint Jean, de La Pampa, general de brigada (R) Carlos Aguirre, y de Río Negro, contraalmirante (R) Aldo Luis Bachman.

En la oportunidad se buscará una solución satisfactoria y definitiva al largo litigio que sostienen desde hace tiempo los estados provinciales de la cuencia del Río Colorado, que centra fundamentalmente en el uso racional de dicho curso de agua, dado que en la actualidad mientras algunas provincias —Mendoza, Neuquén y Río Negro— aprovechan en gran medida el Río Colorado para sus regadíos, las restantes —Buenos Aires y La Pampa— se encuentran con un caudal de agua mínimo o, inclusive, nulo.

Quiniela de Mendoza

El Banco de Previsión dio a conocer el extracto de la quiniela sorteada anoche por la Lotería de Mendoza.

1º Premio	.....	760
2º "	.....	185
3º "	.....	537
4º "	.....	816
5º "	.....	273
6º "	.....	622
7º "	.....	058
8º "	.....	407
9º "	.....	541
10º "	.....	643
11º "	.....	106
12º "	.....	877
13º "	.....	300
14º "	.....	469
15º "	.....	876
16º "	.....	316
17º "	.....	015
18º "	.....	312
19º "	.....	132
20º "	.....	552

Buenos Aires

BUENOS AIRES, 22. (Télam). — Se realizó en la fecha un nuevo sorteo de la lotería de la Provincia de Buenos Aires, cuyo primer premio favoreció al número 18264, con una retribución de 3.750.000 pesos.

Los premios denominados de pizarra, 20 en total, son los siguientes:

18264	....	$ 3.750.000
24076	....	" 360.000
16299	....	" 180.000
16595	....	" 90.000
11262	....	" 45.000
17182	....	" 18.000
19028	....	" 18.000
8143	....	" 12.000
15297	....	" 12.000
19222	....	" 12.000
9766	....	" 6.000
10284	....	" 6.000
11616	....	" 6.000
17166	....	" 6.000
20372	....	" 6.000
24853	....	" 6.000
26820	....	" 6.000
28935	....	" 6.000
31526	....	" 6.000
31536	....	" 6.000

Irá a Londres el subsecretario de Marina Mercante

BUENOS AIRES, 22 (Télam). — El subsecretario de Marina Mercante, capitán de navío Raúl F. Bondoni, viajará los próximos días a Londres, para participar de las reuniones programadas por la Organización Consultiva Marítima Intergubernamental que se efectuarán entre el 1 y el 19 de noviembre.

Bruera

(Viene de la Pag. 1ª)

dor permanente argentino a ese organismo— y han sido designados representantes Vicario V. Olguín, Patricio H. Roble, María J. Llargues de Bertoni y Sergio F. Loruso, que integrarán la comitiva oficial.

Materias a rendir para Psicología

BUENOS AIRES, 22 (N — Los aspirantes a ingresar la carrera de psicología en universidades estatales deberán rendir "Psicología" y "Biología" en lugar de "Literatura" e "Historia", como se estipulaba en el programa general de ingreso a la casa de altos estudios.

Los contenidos del examen de "psicología" tienen como introducción general a través de "la ciencia psicológica" y "la actividad psíquica". Figuran, además, las grandes líneas tesis funcionales —análisis memoria e imaginación— análisis de la vida representativa y volitiva —sensación, percepción, afectividad, voluntad— y las síntesis personales mediante la introducción al estudio de la personalidad.

En un primer momento la carrera de psicología fue incluida en el grupo "ciencias sociales, de la educación, y de ciencias humanas", a las que se les asigno para el examen de ingreso las asignaturas "historia" y "literatura".

Montevideo

MONTEVIDEO, 22. (U — Los primeros premios de la Lotería de Montevideo sorteada hoy, correspondieron a los siguientes números:

13583	.....	$ 500.0
6986	.....	" 25.0
6217	.....	" 5.0
6618	.....	" 5.0
7390	.....	" 5.0
9335	.....	" 2.0
9497	.....	" 2.0
9664	.....	" 2.0
11223	.....	" 2.0
12984	.....	" 2.0

HOY tome s
BAÑO
VAPOR
y MASAJE
Fuente de Juventud
Gorriti 2925 V. Hi
Tel. 226663

A COMERCIANTES!! Liquiden stock mercaderías en "Mercado de Pulgas". Concesión locales por día, semana o un mes. Martes a Viernes 16 hs. a 22 hs. Sábados y Domingos 10.30 hs. a 22 hs.
A. CALLE 77 - DORREGO - Tel. 291100

Programa de materias para el ingreso a la universidad

Continuamos la publicación de los programas completos de materias, que deberán rendir los aspirantes a ingreso a las universidades nacionales, en la segunda quincena de marzo.

Publicamos hoy las correspondientes a literatura española (siglos XII a XX), hispanoamericana y argentina (XIX a XX) y la materia denominada "Comprensión de textos".

Literatura

Unidad I. — Edad Media (siglos XII a XIV) 1: Los cantares de gesta. El Cantar de Mio Cid. Estructura. La lengua y la versificación. 2: Resumen de un cuento del Conde Lucanor del infante Juan Manuel. Señalar el plan de cada cuento.

Unidad II. — Epoca de transición de la Edad Media al Renacimiento, (siglo XV). 1: Los romances. Origen. Clasificación. Versificación. 2: Coplas de Jorge Manrique. Género y especie literarios. Estructura. Temas. Versificación. Recursos estilísticos.

Unidad III. — El Renacimiento (siglo XVI). 1: La novela. Distintas especies. Obras representativas. El Ingenioso Hidalgo Don Quijote de la Mancha, de Miguel de Cervantes. Estructura. La personalidad del protagonista a través de los cinco primeros capítulos. 2: Egloga I de Garcilaso de la Vega. Características. Estructura. Versificación. Tema de cada canto. Recursos estilísticos.

Unidad IV. — El Renacimiento (siglo XVII). 1: La obra dramática de Lope de Vega. Características. Las comedias históricas nacionales. 2: Fuenteovejuna de Lope de Vega. Estructura. Argumento. Los temas. Personajes. Versificación.

Unidad V. — El Barroco (siglo XVII). 1: Características del culteranismo y el conceptismo. Obras representativas. Una letrilla o un romance de Góngora. Un soneto de Quevedo. Tema. Versificación. Recursos estilísticos.

Unidad VI. — El Neoclasicismo (siglo XVIII). 1: Características. Obras representativas de los distintos géneros. 2: El sí de las niñas de Moratín. Estructura. Argumento. Los personajes.

Unidad VII. — El Romanticismo (siglo XIX). 1: Características. Obras representativas de los distintos géneros. 2: Rimas de Bécquer. Temas. Versilifcación. Recursos estilísticos.

Unidad VIII. — El Romanticismo en Hispanoamérica (siglo XIX) 1: Características. 1: La cautiva de Echeverría. Estructura. Argumento. El paisaje. Los personajes 2. 2: Facundo, de D. F. Sarmiento. Estructura. Temas. Personajes de la 1ª y 2ª parte.

Unidad IX. — Prolongación del romanticismo (siglo XIX). 1: La poesía gauchesca. Caracteres. 2: Martín Fierro, de José Fernandez. Estructura. Versificación. Argumento. Los personajes: Martín Fierro (1ª y 2ª parte), Cruz (1ª y 2ª parte), Vizcacha.

Unidad X. — La prolongación del Romanticismo, (siglo XIX). 1: Generación del 80. Características. Principales representantes. 2: Juvenilia, de M. Cane. Estructura. El ambiente. Los personajes. Característica de la prosa.

Unidad XI — El modernismo (siglo XX). 1: Los precursores. Características. 2: Profanas, de Rubén Darío. El libro de los Paisajes, de L. Lugones. Temas. Versificación. Ejemplificar en poemas de estas obras carácteres del movimiento.

Unidad XII — Generación del 98 (siglo XX). 1: Caracteres y autores representativos en los distintos géneros. 2. 1: Poemas, de Antonio Machado. Los temas. La versificación. Recursos estilísticos. 2. 2: Capítulos de Platero y yo, de J. Ramón Jiménez. Temas. Elementos narrativos y descriptivos. Recursos estilísticos.

Unidad XIII — El Realismo en Hispanoamérica (siglo XX). 1: Caracteres 2. 1: La novela. Don Segundo Sombra de R. Guiraldes. Estructura. Argumento. Personajes. El paisaje. La vida rural. 2. 2: El teatro Barranca Abajo, de F. Sánchez. Estructura. Argumento. Personajes. Ambiente.

Observaciones: Los temas del punto 1 son teóricos y los de punto 2 son prácticos

Comprensión de textos

Finalidad: Asignatura eminentemente instrumental que procura asegurar el desarrollo de habilidades básicas de comprensión y elaboración, comunes a todas las áreas del saber, mediante la aplicación de una metodología de trabajo que permita un manejo operativo de las fuentes de información.

Esquema básico de contenidos. Por la índole de la asignatura se explicitan a manera de temario, los indicadores que se pueden considerar que deberán ser adaptados en función de los contenidos específicos de cada área.

I. Análisis de un libro de texto. 1. 1: Presentación material y arreglo tipográfico. 1. 2: Propósito del autor: Lectura del prefacio, prólogo. introducción. 1. 3: Organización de los contenidos: a) lectura de los índices; b) criterios de organización y secuencia de los contenidos. 1. 4: Materiales no verbales: Observación del material de gráficos, tablas, mapas, diagramas, ilustraciones, Valoración del mismo en relación con el contenido del texto. 1. 5: Material de apoyo al estudiante: Lectura de los ejercicios para asegurar el aprendizaje y evaluar el rendimiento, (pruebas de auto-examen). Evaluación de posibilidades de aprovechamiento. 1. 6: Referencias bibliográficas: evaluación en función de las posibilidades de avance y de ampliación de la información específica.

2. — Análisis de un capítulo. 2.1: Introducción: a) Planteo de problemas y cuestiones que han de ser resueltas. b) Significado del problema tratado en el capítulo dentro del contexto general del libro. c) Supuestos y limitaciones del autor para considerarlo. 2.2: Análisis del contenido. a) Síntesis del contenido general del capítulo y delimitación del criterio de organización de los distintos subtemas y de la secuencia establecida entre los mismos. b) Fuentes de información utilizada por el autor: metodología del trabajo empleada para la obtención de las referencias. c) Descripción de los materiales empleados o de la metodología seguida para la obtención de los datos. d) Argumentos expuestos: ideas fundamentales enunciadas en el capítulo. Fundamentación de las mismas. Apoyo táctico, lógico implícito o explícito de los temas expuestos. 2.3: Resumen y conclausiones por parte del lector: a) Reformulación del problema. b) Síntesis de las conclusiones obtenidas. c) Planteo de nuevos interrogantes.

3. — Análisis de un fragmento. 3.1: División del texto en unidades significativas. 3.2: Obtención de la idea principal y de los detalles importantes. 3.3: Analisis de las afirmaciones tácticas. 3.4: Supuestos y limitaciones en la expresión del autor. 3.5: Medios empleados para la selección de los enunciados. 3.6: Lenguaje: significados de las palabras utilizadas y su relación con el contexto (verbal - psicológico o físico). 3.7: Análisis del contexto: determinación de la calidad del lenguaje empleado (corrección, claridad, adecuación, valor científico, literario o histórico). 3.8: Originalidad del tema tratado. 3.9: Principales hallazgos o conclusiones del autor. 3.10: Reelaboración de las conclusiones e informe final por parte del lector.

Por negligencia se suspendió a un abogado

La sala tercera de la Suprema Corte de Justicia, por resolución dictada en 6 de julio pasado y confirmada el 14 del corriente, por denegatoria a un recurso de revocatoria, dispuso aplicar cinco días de suspensión en el ejercicio profesional al doctor Angel Horacio Frías, "por haber demostrado —dice— reiterada negligencia en su actuación profesional".

Señala el tribunal que "es evidente la falta de celo y contracción en la tramitación de un proceso laboral, ya que su deber era concurrir a las audiencias a fin de realizar todas las diligencias necesarias para que su intervención fuese eficaz".

Destaca la Corte que "la no concurrencia a la audiencia de conciliación, significó la pérdida de una oportunidad de arreglo por parte del denunciante, quien no aceptó ni rechazó el ofrecimiento que se le efectuara en virtud de encontrarse sin asesoramiento legal".

Luego de otras consideraciones, el tribunal expresa que "todo ello demuestra sin hesitación alguna que el mandato que le fuera otorgado al citado profesional no ha sido cumplido en la medida que le exige la ley y la ética profesional. Tal negligencia, le ha ocasionado un perjuicio patrimonial a quien confiara en sus servicios".

Autoridades del Rotary Club de Guaymallén durante su visita a LOS ANDES.

El rol del anciano en la comunidad tratará un foro

Comenzará hoy el Foro de Interclubes Rotarios que organizó el Rotary Club de Guaymallén, para debatir el tema: "Rol del anciano en la comunidad". Las deliberaciones tendrán lugar en la sede del Colegio Notarial, calle Patricias Mendocinas 758, ciudad, y contarán con la participación de los integrantes de los Rotary Club del Gran Mendoza y del Distrito 486 y de su gobernador, señor José Reynaldo Ruartes.

Para dar a conocer los detalles de este foro, concurrieron a la redacción de este diario el señor Adolfo Miralles, el doctor José Luis Peñamedrano, el señor Orlando Albornoz, el profesor José Luis Cabut y el señor Adriano Yannelli (h), integrantes del club organizador. Expresaron, en primer término, que el temario abarcará tres secciones, la "A", que tratará algunas consideraciones respecto a la actual situación de los ancianos en nuestra comunidad; la "B", referida a la conducta de la comunidad para los ancianos, y la "C", sobre conducta del anciano.

El propósito principal del foro, destacaron nuestros visitantes, es buscar organizaciones sociales, estatales y privadas para lograr la mayor amplitud posible en el rol del anciano en la sociedad. Las conclusiones a que se arribe en el foro, serán remitidas a las autoridades y entidades de bien público, para su consideración.

El programa

El programa al que se ajustará el foro es el siguiente: hoy a las 9.30, inscripción individual de los participantes; a las 11, sesión de apertura; izamiento de la bandera y del estandarte rotario, Himno Nacional y discursos del presidente del Rotary Club de Guaymallén, señor Orlando Albornoz; del director general del Foro, profesor Luis José Cabut, y del gobernador del Distrito 486 de Rotary Internacional, señor José Reynaldo Ruartes; a las 13.30, refrigerio; a las 16, sesión de trabajo. Mecánica de la sesión; lectura y consideración de los trabajos presentados; reunión de la comisión redactora de las conclusiones finales. Mañana, sesión de clausura. A las 10, apertura de la sesión; lectura y consideración de las conclusiones finales del Foro. Discursos de clausura, de un delegado de los participantes; del director del Foro; del presidente del Rotary Club de Guaymallén; del gobernador del Distrito 486 y de un representante estatal.

Autoridades

Fueron designadas autoridades del Foro, el presidente de Rotary Internacional, Robert A. Manchester II; del gobernador del Distrito 486, señor José Reynaldo Ruartes; presidente del Rotary Club de Guaymallén, señor Orlando Albornoz; director general del Foro, profesor José Luis Cabut; director ejecutivo, señor Osvaldo R. Calomarde; secretaría general, José M. Aguilera, Antonio Maldonado y José L. Peñamedrano.

Adhesiones

Han hecho llegar su adhesión a la realización del Foro, la Asociación San Vicente de Paul, Cáritas, Asociación de Educadores Provinciales Jubilados, Círculo Médico de Mendoza y Centro de Jubilados y Pensionados de la Provincia.

Suprema Corte suspendió a un escribano

La Suprema Corte de Justicia, por intermedio de su sala tercera, no hizo lugar al recurso interpuesto por el escribano público Lisandro César Salas, y en consecuencia dispuso aplicar a ese profesional cinco días de suspensión en el ejercicio notarial.

La sanción tuvo origen —expresa el comunicado de la Suprema Corte— en una denuncia interpuesta ante Inspección Judicial, al no cumplimentarse en tiempo la inscripción de bienes hereditarios en el Registro de la Propiedad e indebidamente fueron transferidos superficies de un pasivo común, inconveniente que no obstante habérsele hecho conocer al profesional, éste prometió subsanarlo, lo que en definitiva hizo aunque como consecuencia de la citada denuncia.

Agrega que los informes sobre antecedentes disciplinarios de este escribano "ponen de relieve una conducta irregular reticente a observar elementales normas de sujeción a su actuar profesional".

Homenaje a las Naciones Unidas

Con motivo de celebrarse mañana el 31º aniversario de la creación de las Naciones Unidas, el Instituto Cuyano de Cultura Americana que preside la señora María Sara L. de Castorino realizará hoy a las 18.30 una sesión extraordinaria para celebrar ese acontecimiento. En la sede de la entidad, Juan B. Justo 343, Godoy Cruz, el doctor Maximiliano Páramo disertará sobre "Organización de las Naciones Unidas".

Club de Gimnasia y Esgrima celebra su 83º aniversario

El Club de Gimnasia y Esgrima de Mendoza celebrará esta noche, en su sede de Gutiérrez 261, el 83º aniversario de su creación, hecho que se cumplió el 4 de setiembre último. Tal acontecimiento será festejado con una cena - show. Durante la reunión social se hará entrega de diplomas y medallas recordatorias a los siguientes socios que han alcanzado la categoría de vitalicios: señores Luis F. Lavoisier, Julio C. Raffo. Federico G. Vargas, G. Guillermo Martínez V., Gilberto A. Blanco, Remo Casetti, Mariano Ramírez, Manuel Alvarez S., Alfredo Tabanera, Diógenes Ceiiz, Humberto Caballero, Víctor Reina. Mario Guiñazú, Antonio Famularo, Alfredo Torres A., Ramiro González B., Luis O. Olmedo, Lucio Palumbo, Enrique Barrot, Orlando Ronchetti M., Francisco Lucena R. y Enrique R. Cherubini.

El Club Gimnasia y Esgrima fue creado como Club de Pelota el 4 de setiembre de 1893, por un grupo de destacados mendocinos. Su acta de fundación fue firmada por el doctor M. Leiva y los señores Eduardo Telsaire, Manuel Cerétti. Pedro Benegas, Carlos Lemos, Abelardo Tabanera, Jorge E. Day, Dionisio Arlosa, Francisco S. Alvarez, Alberto Civit, Rodolfo Céspedes, Félix A. Leiva, Juan M. Videla y Ramón Videla, entre otros.

Su lema "Mens sana in corpore sano" no sólo es aplicado en la práctica de distintos deportes. sino, también, alcanza a la vida de amistad y compañerismo que reina entre todos sus integrantes. La vida social de la popular y veterana institución mendocina, alcanza también a la mujer, que no sólo participa en las actividades propias de sus inquietudes en los salones del club, sino que también encuentra en la práctica de los distintos deportes la satisfacción a sus inclinaciones de esa naturaleza.

Seguro Agrícola: cesa la tarea administrativa

Por decreto del Poder Ejecutivo se ha dispuesto que el Seguro Agrícola de la Provincia (en liquidación) funcionará hasta el 31 de octubre del corriente año. Se suspenden indefectiblemente sus tareas administrativas y realizará únicamente las vinculadas a la custodia, preservación y destino de sus bienes, documentación y valores, a cuyo efecto mantendrá provisoriamente y hasta el 31 de diciembre de 1976 el personal imprescindible a tales efectos, que no podrá exceder de ocho agentes.

El segundo artículo del decreto 2.602 establece que el personal del organismo será reubicado funcional y presupuestariamente en otros organismos oficiales, de acuerdo a las necesidades y posibilidades. Esta reubicación deberá hacerse antes del 31 de este mes.

Antes de la misma fecha, el administrador interino del Seguro Agrícola de la Provincia (en liquidación) deberá elevar al Ministerio de Economía lo siguiente: a) un balance patrimonial y financiero al 30 de setiembre de 1976, certificado por Contaduría General de la Provincia; b) el inventario de sus bienes físicos, confeccionado con intervención de Contaduría General de la Provincia; c) un detalle de toda la documentación de cualquier naturaleza que obre en su poder, debiendo el Ministerio de Economía disponer su destino; d) un amplio informe de las deudas que mantienen los productores en concepto de aportes, con especificación del estado de las acciones judiciales.

Los considerandos del decreto especifican que la medida se toma debido a que las tareas pertinentes del organismo han llegado a su etapa máxima de ejecución y que por lo tanto prolongar el funcionamiento de la repartición resulta innecesario e injustificado y significaría erogaciones que deben evitarse.

Ademas los artículos 50, 51, 52 y 53 de la ley 3.473 establecen las disposiciones generales respecto a la liquidación del organismo por lo que se procede a reglamentarla y fijar las normas particulares a que se someteran.

Entidades de bien público

Club de Leones de Las Heras. — Hoy a las 21, en el salón de actos de la Municipalidad de Las Heras, se realizará la tradicional cena dedicada al "Mes del Leonismo Internacional", a la que concurrirán, especialmente invitados, el intendente departamental, vicecomodoro (R) José María Pellegrini, y el jefe de zona de la Región "E", distrito "01" de Clubes de Leones, señor Clodomiro Rodríguez. La charla de clasificación estará a cargo de la señora Lubina Ubriaco de Yacante, quien disertará sobre "Las Naciones Unidas en su 31º aniversario". y en la leonística, la señora Sonia Velez de Roccasalva expondrá sobre "El pensamiento de una madre y de una dama leona con relación a los hijos y la comunidad".

Por su parte, el Club Leo "Vida" se reunirá a partir de las 17 en Belgrano 533, para tratar la organización del Foro Distrital que se relaizará el 30 y 31 del corriente.

Rotary Club Godoy Cruz Oeste. — Con motivo de cumplir su 6º aniversario, realizará esta noche una cena de camaradería en las instalaciones de Pepsi Cola, Carril Rodríguez Pena del departamento de Godoy Cruz. En consecuencia, no se llevará a cabo la reunión cena habitual de los miércoles, prevista para el 27 del corriente.

Club Leo Patria Godoy Cruz. — La reunión semanal de la entidad se hará hoy, a las 18.30. en su sede de calle Necochea 1935, Godoy Cruz. Se dará una charla de clasificación sobre "Importancia del estudio integral del niño", a cargo de la leo Ana María Peña. Mañana, a partir de las 18, se servirá un copetín bailable con fines benéficos en la hostería Cerro de la Gloria.

Encuentro sobre escuela media y adolescencia

Hoy de 9 a 12 y de 15 a 18, en la Escuela Normal Superior "Tomás Godoy Cruz", se realizará un encuentro sobre "Escuela media y adolescencia", a cargo del profesor Luis Jorge Zanotti.

Participarán, según se anuncia, directivos de los establecimientos secundarios de la Dirección Nacional de Enseñanza Media y Superior, del Ministerio de Cultura y Educación de la Nación, y se ha invitado a los directores de enseñanza media de la UNC, de la Provincia, del Liceo de la Provincia, del Liceo Militar "General Espejo", de enseñanza privada y del CONET.

REÑACA (Viña del Mar)
Motel Licanray
Cabañas de 4 y 6 camas, a 200 metros playa, aisladas y rodeadas jardines, cada una con estacionamiento a la puerta. Cocinillas, refrigeradores, alhajadas totalmente y alfombradas. PRECIOS: 200 pesos chilenos diarios las de 4 camas (U. S. 13) $ 3.200 - 250 las de 6 camas (U. S. 17) $ 4.200. - Si permanece un mínimo de 4 días, el 5º día no paga.
RESERVACIONES: en Santiago: Calle Juan XXIII 6680. Teléfono 299785 y en el Motel: Calle Lynch esquina Balmaceda.
REÑACA - CHILE
2|10|C|138|23|10|A

OTRO PASO IMPORTANTE !!

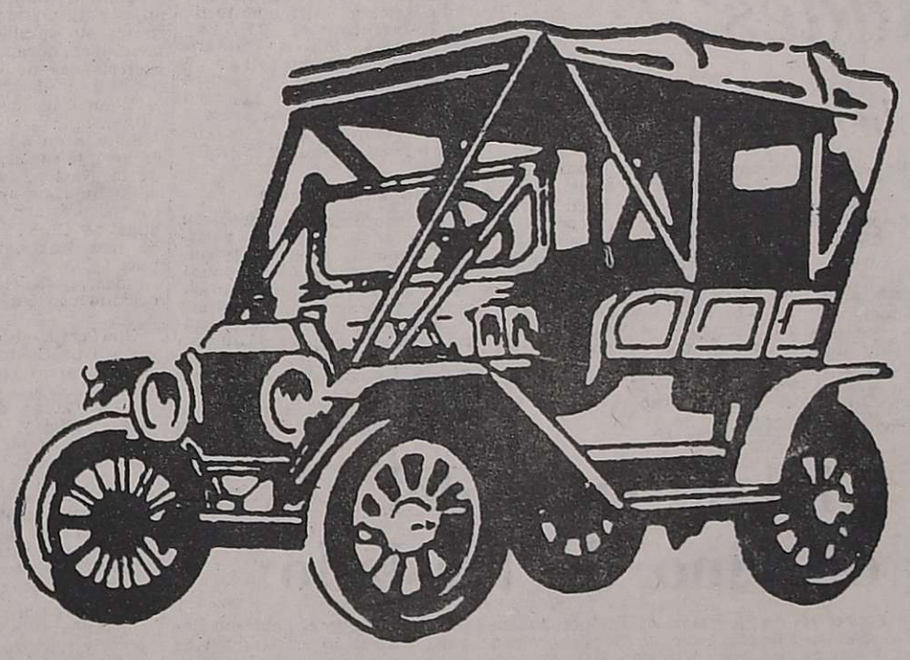

AUTOMOTORES GUAYMARE

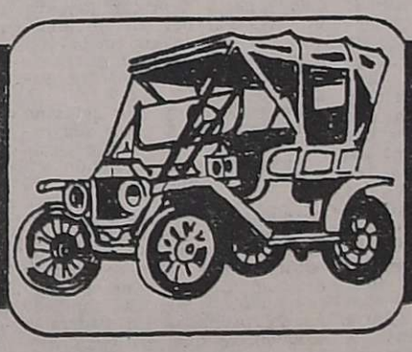

DE JOSE ANTONIO TOSI

AV. BANDERA DE LOS ANDES Y ARENALES TEL. 260808 - VILLA NUEVA - GUAYMALLEN - MZA.

LOS ANDES
Fundado el 20 de Octubre de 1882 por el Dr. Adolfo Calle
Directoras:
Carmen Usandivaras de Calle
Elcira Videla de Schiappa de Azevedo
MENDOZA, SABADO 23 DE OCTUBRE DE 1976

La lucha antigranizo en nuestra provincia

El bienestar de los mendocinos, año tras año pende de un hilo. Una granizada basta para pauperizar a vastos sectores poblacionales vinculados a distintos sectores agrícolas. Por eso, y sin perjuicio de la prédica constante en pro de una diversificación industrial con base minera, petrolífera, etc., la defensa de nuestros cultivos contra la acción del temible meteoro es fundamental. Hay que proteger el 4% aproximado de nuestro territorio —unas 600.000 hectáreas cubiertas de cultivos anuales o permanentes. En viñedos, solamente, es necesario el amparo para una producción no inferior a los 20.000.000 de quintales.

Nuestra economía, en conclusión, depende básicamente de la producción de la tierra. Por ello se encuentra plenamente justificado cualquier esfuerzo y cualquiera inversión destinada a conjurar la amenaza potencial de la caída de granizo en épocas en que los cultivos se hallan en plena foliación o los frutos han aparecido. Conscientes de esa amenaza, los distintos gobiernos mendocinos se preocuparon por el problema. A veces en forma declamatoria; otras con más voluntad que buenos resultados.

La cuestión ha cambiado ahora. Así lo señala un reciente convenio que difundiera LOS ANDES. Se trata del acuerdo celebrado entre la Comisión Nacional de Investigaciones Espaciales —dependiente de nuestra Fuerza Aérea— y Bodegas y Viñedos Giol. Por el documento, en el que se fija la cobertura de cinco etapas operativas por año, se determina que Giol aportaría la infraestructura instrumental que posee a fin de contribuir a la campaña de observación. Esta, juntamente con la recopilación estadística de informaciones y su evaluación, duraría no menos de dos años, en cuyo transcurso los técnicos del Plan Nacional de Lucha Antigranizo, elaborarían las informaciones obtenidas en los pluviogranizómetros, pluviógrafos, medidores de impactos de granizo, etc. En favor de esa acción conjunta señalemos que el organismo citado en último término en cooperación con técnicos y alumnos de la Facultad de Electrónica y Electricidad, dependiente de la Universidad de Mendoza, han realizado numerosas tareas de muy alto nivel tecnológico, para que se dispusiera de radar. En este sentido, se ha levantado una torre metálica que es considerada la más alta del país en su tipo. También por cuenta de los nombrados corrió el emplazamiento en el coronamiento de la torre, del enorme y valioso aparato de radar con el que se rastreará las nubes para conseguir datos específicos de ellas. En rigor de justicia señalemos que el radar, originariamente emplazado con fines defensivos en las costas estadounidenses, debió en Mendoza ser transformado y adaptado a las necesidades impuestas por su nuevo uso. En síntesis: Se está trabajando con toda seriedad para preparar un plan de lucha antigranizo.

Atrás ha quedado la "prehistoria" de este tipo de lucha. Atrás ha quedado la inofensiva explosión de algunas cargas de pólvora detonadas a 600 metros por debajo de la base inferior de la nube que siempre está por encima de los 2.000 metros y puede tener varios kilómetros de espesor; atrás, finalmente, se ha dejado el envío de gases de quemadores con mechas saturadas de distintas soluciones, o la "siembra" de nubes por medio de aviones.

En ciertos países se logró resultados encomiables, a través del bombardeo con cohetes cargados con ioduro de plomo. La efectividad conseguida señala un 85% de protección eficaz. Por lo tanto, nuestro punto de partida deben ser esos trabajos.

Intensa labor del Gobernador en San Rafael

Informe de Lorca sobre la Comuna y el departamento

Exposición del intendente, coronel Lorca, sobre la situación del departamento y la Municipalidad.

SAN RAFAEL. — Arribó al aeropuerto San Rafael el gobernador de la Provincia, brigadier mayor (RE) Jorge Sixto Fernández y señora acompañado del ministro de Cultura y Educación, doctor Carlos Orlando Nallim y señora, y el asesor de la Gobernación, señor Ricardo Melchor.

En el aeropuerto recibieron al mandatario el ministro de Gobierno, comodoro Teófilo Ramírez Dolan; ministro de Obras y Servicios Públicos, coronel Carlos Benito Pajariño; los subsecretarios de Salud Pública, doctor Gerónimo Canas; de Servicios Públicos ingeniero Ernesto Atilio Pascualich y de Recaudación y Control, mayor (RE) Ramón Carlos Lo Bianco; subsecretario de Promoción Social y Vivienda, teniente coronel (RE) Raúl A. Ahumada y el intendente municipal de San Rafael, coronel (RE) Edgardo Lorca.

El intendente dio la bienvenida al gobernador, quien acto seguido recibió el saludo de los demás funcionarios. Las autoridades se trasladaron de inmediato a la Municipalidad, donde esperaban en el hall funcionarios provinciales y municipales, quienes presentaron su saludo al mandatario provincial y a sus ministros.

En la casa municipal se advirtió también la presencia del ministro de Economía, ingeniero Félix Carlos La Red; el subsecretario de Gobierno y Municipalidades, doctor Raúl Alberto Correas, y el director de Municipalidades, coronel (RE) Fernando Enrique Cuartara.

Exposición del intendente

A poco del arribo a la casa municipal comenzó la jornada de trabajo. El intendente invitó al gobernador de la provinos más importantes del mervincia y a su comitiva a trasladarse al salón de actos de la Comuna, donde el coronel Lorca dio comienzo a una exposición sobre el departamento y labor comunal, en compañía de los secretarios de Hacienda y Administración y de Obras y Servicios Públicos señor Antonio Caliri y arquitecto Enrique Roux..

El coronel Edgardo Lorca comenzó dando la bienvenida a las autoridades provinciales y manifestó que esta visita había despertado gran expectativa en la población del departamento. Manifestó que la presencia de las autoridades provinciales permite intercambiar puntos de vistas para lograr soluciones en torno de la marcha de los planes de gobierno y apreciar en forma personal los problemas y la situación, como asimismo el estado en que se encuentran las obras en ejecución.

Lorca puso de relieve "la corriente de comunicación que ha sido característica del gobierno de la reorganización Nacional en Mendoza", y se refirió luego a la fisonomía del departamento, expresando que, sin desvincularse del resto de la Provincia, se ha constituido en el polo de desarrollo del sur de Mendoza y que ocupa un lugar de privilegio en el concierto provincial.

Prosiguió su exposición con una síntesis histórica geográfica y dio otros antecedentes preponderantes con respecto al departamento, citando que ocupa el primer puesto en población dentro de la provincia, el segundo en extensión territorial y el primero en explotación agrícola. Mencionó su alto nivel como productor de energía eléctrica y su riqueza en uranio, su elevado crecimiento urbanístico y riqueza en las explotaciones de granja y explotación frutícola. Dijo que San Rafael es productor de los dos vinos más importantes del mercado externo y luego se ocupó de las vías de comunicación que lo vinculan con el resto de la provincia y de la Nación.

Al referirse a la administración municipal el coronel Lorca expresó que la estructura actual no llena las verdaderas necesidades del departamento y presentó un anteproyecto a consideración del Gobernador y del ministro de Gobierno para actualizar la labor comunal. En materia económica financiera refirió que el objetivo principal es la contención de gastos en toda el área, y la adecuación orgánica de la comuna en todos los aspectos al plan trazado por el gobierno nacional.

A continuación el secretario de Hacienda, Antonio Caliri, informó que el presupuesto fue incrementado para el ejercicio 1975 en un 120 por ciento; el número de empleados, que alcanzaba a 904 se redujo a 827, y prosigue disminuyendo según la Ley de Seguridad y Prescindibilidad. Dijo que en 8 meses de ejercicio se tiene prevista la intensificación de los recursos propios. Mencionó que hubo resultados positivos en la cobranza, indicando que de 7 millones a cobrar en 1976 hasta el 23 de marzo se habían percibido 880.000 pesos y al 31 de agosto se recaudaron 3 millones.

Algunas audiencias

SAN RAFAEL. — Entre las principales audiencias que concedió el gobernador de la Provincia, brigadier mayor (RE) Jorge Sixto Fernández, estuvo la que otorgó a la comisión de apoyo a la Facultad de Ciencias Aplicadas a la Industria, carrera de veterinaria.

Los delegados de ese grupo mostraron su preocupación expresando al mandatario que los alumnos de cuarto y quinto años "están en el aire" y que por lo tanto no podrán terminar su carrera. Agregaron que por efectos de la nueva ley de alquileres se les ha elevado el presupuesto y solicitaron un refuerzo de partidas, manifestando que [illegible] 120 millones de pesos en [illegible]nes y servicios se solucionar[illegible] ese aspecto.

Respondió el mandatario esa situación será debidam[illegible]te solucionada y añadió que quien se le ofreció la carr[illegible] se le debe dar la oportunid[illegible] de terminarla. "Esto es lo [illegible]les prometo", y finalizó: "[illegible] hemos dar oportunidades [illegible]les a la juventud".

Por su parte, una delegac[illegible] de la Sociedad Ganadera [illegible] San Rafael le hizo entrega [illegible] un memorial con antecede[illegible] sobre el desarrollo alcanz[illegible] por esa actividad en la pa[illegible] sur de la provincia, a la [illegible] que le pidió medidas de a[illegible] a la ganadería y de fome[illegible] a las áreas para pasturas y [illegible] licitó a la vez un predio p[illegible] continuar la labor en ma[illegible] de exposición y ferias.

También concurrió a pres[illegible]tarle sus saludos el obispo [illegible] San Rafael, monseñor Lu[illegible] Kruk, con quien departió c[illegible]dialmente algunos instan[illegible] Seguidamente lo hicieron [illegible] juez federal, doctor Jorge O[illegible]ped; el jefe de la Subárea [illegible]litar 3315, mayor Luis Fra[illegible] Suárez y el delegado de la [illegible] prema Corte de Justicia, d[illegible]tor Ricardo Angriman.

Recibió a sendas delega[illegible]nes del Centro Argentino [illegible] blioteca Mariano Moreno [illegible] directivos de la Cruz Roja [illegible]lial San Rafael a quienes [illegible] entrega de sendos subsidios [illegible] 100.000 y 70.000 pesos respe[illegible]vamente.

Labor de los ministros: [illegible] su parte los ministros aten[illegible]ron en despachos inmedia[illegible] a delegaciones de diversos s[illegible]tores de la población que [illegible] les hicieron llegar sus peti[illegible]nes.

Audiencia del gobernador con la Sociedad Ganadera del Sur.

Arriba a la comuna el mandatario provincial y su comitiva

Extenso petitorio hizo el sector empresarial

Pidióse que la Colina sea empresa mixta

El gobernador durante la audiencia con la Cámara de Comercio.

SAN RAFAEL. — Durante más de una hora el gobernador de la Provincia consideró con el sector empresario problemas de San Rafael. El brigadier mayor (RE) Jorge Sixto Fernández se encontraba acompañado de los ministros de Gobierno, comodoro Teófilo Ramírez Dolan y de Economía, ingeniero Félix Carlos la Red; asesor de la Gobernación, Ricardo Melchor e intendente de San Rafael, coronel (RE) Edgardo Lorca. Por la Cámara de Comercio, Industrias y Agricultura estaban presentes su presidente, señor Mateo Martínez Smidt, y los señores Jaime Tiburcio, José Espino, Gerónimo Misino y Enrique Lara.

Camino La Horqueta

Los empresarios expresaron al gobernador su gran satisfacción por la decisión de reiniciar, con Vialidad Nacional, esta obra de gran importancia para los departamentos del sur de Mendoza; y su complacencia por haber puesto nuevamente en funciones al C.E.T.A. R.C. y su comisión consultora honoraria.

Tambien lo felicitaron por la defensa que el gobernador ha asumido de los intereses de Mendoza en la distribución de los caudales del río Colorado y el expresaron que esta gestión es de suma importancia para el porvenir de la zona y cuenta con el respaldo total de la población, que exige un cupo mínimo de 43 m3. por segundo.

Dijeron que otra aspiración del sur mendocino es la habilitación permanente del camino por El Pehuenche y sugirieron su ampliación y pavimentación adecuadas a las características de la ruta y que posibiliten un tráfico que con el tiempo ha de ir en franco aumento.

Solicitaron además al gobernador que sugiera al presidente de la Nación, la inclusión en la agenda de temas a tratar con el presidente de la República de Chile, la constitución de una zona franca en un puerto chileno de aguas profundas, para el comercio argentino con los países del Pacífico.

Con respecto al establecimiento La Colina reiteraron la propuesta presentada en mayo último, sobre la desvinculación de La Colina de la empresa estatal Giol y la conducción a través de un directorio local. Sugirieron su "transformación en una empresa mixta con el pase a manos privadas del 50 por ciento de su capital a través de emisiones de acciones a entregarse a los productores que vendan a este establecimiento sus productos.

Estimaron necesario el funcionamiento de los comités frutícola y hortícola, pero no con la finalidad de concertar precios entre el sector productor y el industrial, sino para establecer entre productores y la Subsecretaría de Agricultura de la provincia, en forma real, los costos de producción de los distintos productos, a efectos de elevarlos a la Secretaría de Agricultura y Ganadería de la Nación para la fijación del precio sostén que contemple una justa rentabilidad para el productor.

Energía eléctrica

Dijeron los empresarios: "consideramos un absurdo que, siendo nuestra provincia productora de esta energía, no pueda el gobierno provincial disponer de la que necesita para su consumo, ni establecer las tarifas que más adecuadas para promocionar determinadas actividades que puedan impulsar su desarrollo".

Pidieron también adecuadas guardias para controlar los cortes de energía, que afectan al riego e industrias importantes como la conservera, molienda de minerales, fábricas de yeso etc., indicando que dichos cortes por su frecuencia adquieren características desastrosas con pérdidas millonarias.

Consideraron que el impuesto a las actividades con fines de lucro significa una doble imposición y pidieron que la ley fije el lapso de emergencia durante el cual se aplicaría. Sostuvieron que esa nueva imposición se ve agravada por incluir actividades que en régimen anterior estaban excluidas, como las agrícolas, las cooperativas, y pide se considere tal medida y su aplicación retroactiva.

Criticaron la redacción de la ley y la posibilidad de confusiones en su interpretación, por lo que pidieron que se suspenda su aplicación hasta que se efectue una medulosa revisión.

En este aspecto, el mandatario solicitó a los empresarios dijo que aporten una mayor documentación sobre sus puntos de vista y que si la ley no se declara, se revisará, y si es preciso, se hará su modificación. La RED, por su parte, manifestó que va a salir una resolución del Ministerio de Hacienda, interpretativa de la ley.

Entre otros temas, plantearon también el del desarrollo turístico del sur mendocino, formularon múltiples sugerencias en materia de señalización, pavimento de caminos turísticos, implantación de moteles, campings y hosterías, forestación, y otros aspectos a la vez que pidieron la creación de un centro de atracción y esparcimiento en la isla del río Diamante.

Río Colorado: "Los 24 m3. no satisfacen las necesidades"

Posición en la reunión de gobernadores

SAN RAFAEL. — El gobernador de la Provincia respondió al periodismo sobre distintos temas de interés regional y provincial, en especial respecto de las aguas del río Colorado. Puso de manifiesto que "los 24 metros cúbicos de que se ha hablado no satisfacen las necesidades mínimas de Mendoza". Al responder al interés periodístico sobre el río Colorado, dijo el mandatario: "Yo le voy a hacer algunos comentarios al respecto, sobre todo porque el lunes comienza la reunión de gobernadores de las provincias interesadas. Vamos a tratar de ponernos de acuerdo sobre el tema; creo que comprendemos perfectamente la importancia esencial que tiene para Mendoza el aprovechamiento de esta cuenca que es la última importante, la más importante de la provincia —recalcó— para su desarrollo futuro en todo el campo de las actividades económicas. Creemos que hay algunos mínimos que deben ser respetados y asignados a Mendoza en razón de justicia de distribución.

Agregó luego: "Estimamos que los 24 metros cúbicos por segundo que se ha hablado no satisfacen las necesidades mínimas de Mendoza. Quizá al término de esta próxima reunión, o de las reuniones que se realicen para tratar de resolver este problema, pueda darles mayor información sobre el tema".

"Si llegamos —añadió— a coincidencias que contemplen el interés real de cada zona y el interés de la Nación, pienso que los gobernadores que estamos involucrados en este problema podremos solucionarlo, sino, tendrán que intervenir otros niveles de decisión", especificó.

Con respecto a la mina "Sierra Pintada", el brigadier mayor Fernández dijo: "Dentro del programa de instalación de plantas atómicas en el país se sabe que está funcionando Atucha, que está en construcción en Córdoba, Río Tercero, que está prevista la construcción de Atucha segundo, y dentro de ese programa la cuarta usina puede tener ubicación en Bahía Blanca o en Mendoza. En este sentido, la provincia está haciendo oir su opinión con respecto a la prioridad, en un tema que no está resuelto".

Puerto libre en Chile

se interesó en la posibilidad de que el próximo viaje a Chile del Presidente de la Nación se incluya en el temario a tratar la posibilidad de contar con un puerto libre en Chile para Argentina, que le permita ganar mercados en el Pacífico.

El mandatario se manifestó en apoyo de esas gestiones y agregó: "además hay comisiones argentino-chilenas que se reunen habitual y periódicamente y que tratan todos estos aspectos; sobre todo, se está definiendo que puertos chilenos y puertos argentinos, en reciprocidad, van a ser zonas francas de cada uno de los países respectivamente.

Economía zonal - Vitivinicultura

Con respecto al precio del vino, dijo: "Nosotros estamos realizando las gestiones que consideramos oportunas y posibles, tratando de tonificar el precio sobre todo en el comercio del vino en la provincia de Mendoza; pero no podemos ignorar que éste es un producto con una sobreoferta y que cualquier acuerdo a que se llegue, está debilitado por las actitudes individuales de empresarios que muchas veces no tienen en cuenta los valores que se han definido. Es decir, —agregó— que no veo una solución inmediata para la inquietud de llevar el nivel del precio de este producto, tan importante para Mendoza, al que resultaría adecuado en este momento, sobre todo si lo comparamos con otros índices de aumentos de precios relativos. No veo una solución inmediata, pero sí —reafirmó— estamos actuando para tonificar el mercado, fundamentalmente dentro de las transacciones que se hacen dentro de la provincia de Mendoza.

Industria conservera

Se lo consultó también sobre el problema de la provisión de envases de hojalata y azúcar para la industria conservera. El brigadier Fernández respondió que el abastecimiento de hojalata se resuelve con mucha anticipación y sostuvo que para la próxima cosecha existirá una cantidad de hojalata disponible. "Nuestro propósito, dijo, es el aprovechamiento al máximo a través de la Colina" y de la disponible en la provincia, es decir, aclaró, que Giol saldrá a buscar horas de trabajo para poder procesar la mayor cantidad posible de productos, en tanto la disponibilidad de hojalata lo permita.

Obras públicas

Expresó con respecto a la realización de obras públicas: "nosotros tenemos un concepto muy definido, encontramos una situación provincial con muchas obras iniciadas, algunas obras paralizadas y una infraestructura de las obras en funcionamiento con muchas deficiencias. Nuestro objetivo es terminar las obras en construcción, reactivar y coordinar las obras paralizadas y mejorar la infraestructura provincial. Esto —subrayó— significa un esfuerzo y un volumen de trabajo muy grande", y agregó: "aunque nos resultaría muy simpático colocar piedras fundamentales en nuevas obras, mientras no esté asegurada su financiación no pensamos hacerlo".

Apoya Giol la suba del precio de vino de traslado

SAN RAFAEL. — Sobre el precio del vino, apoyo crediticio para las fábricas elaboradoras de conservas alimenticias y obras de estímulo para la economía del sur de Mendoza, se refirió en rueda con gente de prensa, el ministro de Economía de la Provincia, ingeniero Félix C. La Red.

Respecto del precio del vino manifestó que a pesar del escepticismo de los sectores involucrados, está subiendo en forma sostenida y que algunos tipos, por ejemplo vinos fuera de cuota, es decir, de bloqueo, se están comercializando a igual nivel que los vinos de cuota. Explicó que se compra a volumen al productor y no las cuotas, y que está limitado por el problema de comercialización, ya que —dijo— el gobierno provincial a través de Giol apoya la suba del precio de traslado en tanto que éste no sea causa de una disminución del consumo.

Expresó que en estos momentos se está dialogando con las principales empresas, sobre todo integradas y fraccionadoras en distintas zonas, para que junto con Giol se conforme una estrategia de subir gradualmente ese precio hasta ese tope que ya hemos mencionado, de no reducir el consumo.

Con respecto al problema de la falta de capital de las fábricas conserveras para atender un proceso industrial con valores actualizados, y la posibilidad de darle apoyo crediticio apropiado y a bajo interés, el ingeniero La Red respondió que esa situación había que dividirla en dos cosas. En primer lugar examinó que el capital de las fábricas ha subido enormemente en función de la valorización, por la inflación que todos conocemos, de sus inversiones, pero además desde el punto de vista de reinversión ha salido una norma del Banco de Desarrollo hace muy pocos días, que establece que la reinversión del periodo de balance 1975 podrá ser desgravada en un 75 por ciento entre equipos y materiales nacionales, y el 50 por ciento de ese 75 si incorporan bienes importados. Esto es hasta el 31 de diciembre, aclaró, y de allí en más toma otro valor, que es del 40 por ciento para 1977.

Con respecto al Banco Nación y desde el punto de vista de elaboración, el gobierno provincial está gestionando —como habitualmente se hace en esta época— que los créditos de evolución y de cosecha y acarreo de diversos productos estén también actualizados a su valor. Aclaró que "lo que estamos haciendo es pedir que el Banco Nación adecue su cartera crediticia a esta situación, esto es, pueda haber una excepción o una tasa menor que la general.

En materia de obras para el sur que puedan incentivar la economía zonal, La Red refirió que es un tema bastante complicado, vinculado a las decisiones en el orden nacional.

Obras en ejecución

SAN RAFAEL. — Diversas obras serán realizadas por el Gobierno de Mendoza en el departamento. El anuncio lo hizo en breve reunión con periodistas el ministro de Obras y Servicios Públicos, coronel Carlos Benito Pajariño.

Comentó que el gobierno llevaba a cabo la preparación de edificios escolares primarios. Esa obra se hará en forma conjunta con las Fuerzas Armadas, los dos comandos de Brigada y el departamento de Malargüe. Esas reparaciones comprenden a 300 edificios provinciales, de los que 31 son de San Rafael. El presupuesto destinado para estos trabajos es de tres mil millones de pesos.

También anunció la ejecución de la cuarta etapa del hospital "Teodoro J. Schestakow", obra que demandará parte de este año, del 77 y del 78, con un presupuesto de 466 millones de pesos nuevos. Anunció que la tercera etapa se encuentra en detalles finales.

Dio otras obras a terminar, entre ellas la escuela "Mercedes Alvarez de Segura", cuya ejecución se terminará el año próximo, y una nómina de edificios a construir, cuyos presupuestos fueron actualizados: escuelas "Rodolfo Zapata" y "Clemente Sarmiento", de Real del Padre; "Amador Burgos", "Luis Dellepiani", "Luisa Carrera", "Francisco Miranda" y "M. de Unamuno".

Anunció además la iniciación de los trabajos de colocación de 380 indicadores viales de orientación integral y la instalación de ocho semáforos por un valor de 23 millones de pesos ley. Culminó su exposición anunciando que el Gobierno de Mendoza se ha hecho el propósito de poner en marcha 217 obras antes del 31 de diciembre.

Precios del vino de traslado en zona Cuyo

Informó el INV que de acuerdo con las normas de la Ley Nº 21.390, que estableció un régimen de emergencia y prorrateo en los despachos de vino al consumo, hasta el 31 de julio de 1977, el organismo realiza un control y verificación de todas las operaciones de compra venta por salidas de vino de mesa o comunes, comprendidos en el régimen.

Los datos, de acuerdo con los contratos sellados recibidos entre las fechas que se indican, son procesados en el Centro de Computación del INV.

Los precios resultantes en la comercialización de vinos son:

Prov. de Mendoza (Entre 1-10 al 18-10-76)	Precio Prom. ponderado	Precio Máx. indicativo
TINTOS	$ 20,00/lt.	$ 23,00/lt.
BLANCOS	„ 18,09/lt.	„ 23,00/lt.
CRIOLLOS	„ 12,27/lt.	„ 20,00/lt.
San Juan (Entre 1-10 al 17-10-76)	**Precio Prom. ponderado**	**Precio Máx. indicativo**
TINTOS	$ 17,22/lt.	$ 18,00/lt.
BLANCOS	„ 16,02/lt.	„ 20,00/lt.
CRIOLLOS	„ 14,29/lt.	„ 18,25/lt.

Bodegueros estiman necesario aumentar valores del producto

El Centro de Bodegueros de Mendoza informó que en los últimos días ha realizado sucesivas reuniones de directorio con la participación de las empresas afiliadas, con el objeto de considerar en forma preferente la situación que crean a la actividad vitivinícola en su conjunto, en todas sus etapas y a los intereses generales de la Provincia y de la región de Cuyo, los bajos precios de los vinos de traslado y al consumidor.

Puntualizando las razones que abonan su posición, entidad expresa que es perfectamente sabido que:

"1 - El costo de todos los insumos necesarios para la producción de uva, elaboración y fraccionamiento de vino, fletes y demás, excede en mucho y resulta totalmente desproporcionado con el bajo precio que se obtiene por el vino en todas sus etapas.

"2 - También esos precios están muy por debajo de los aumentos que registra el nivel de vida, de acuerdo a los índices oficiales.

"3 - Igualmente con los aumentos en todas las cargas impositivas, que han sido elevadas en algunos casos más del 400% en el último año, agravadas con la creación de nuevos impuestos nacionales y provinciales.

"4 - Observando los precios de los vinos a valores constantes de 1973 a 1976, nos encontramos con que la inflación realmente ha destruido el ingreso monetario de las provincias vitivinícolas y que, en el caso de los vinos de traslado, a valores constantes, es el más bajo en los últimos 16 años.

La comunicación del Centro de Bodegueros señala a continuación que por tales motivos considera indispensable el aumento sustancial de los precios de los vinos de traslado y al consumidor, de manera de actualizar los mismos acuerdándolos a los mayores valores de los insumos que necesita la actividad y al mayor costo de vida. De esta manera —expresa— aumentando el precio del vino en todas las etapas, contribuiremos a defender la economía de la provincia y de la región, como así los valores de la producción vendimia.

Finaliza expresando: "Elevamos un formal llamado de sentido a todas las empresas vinculadas a la actividad vitivinícola, en todas sus etapas haciendo público, además que esta entidad convocará de inmediato a nuevas reuniones de sus asociados para [illegible] considerando el tema".

Está suspendida la solución del problema político de la Antártida

Fue clausurada ayer la XIV asamblea del SCAR

En el recinto de la Legislatura provincial se realizó, en la tarde de ayer, la sesión de clausura de la XIV asamblea bianual del Comité Científico de Investigaciones Antárticas (SCAR).

La reunión fue presidida por el titular de ese comité, el doctor Tore Gjelsvik y asistieron los delegados de once de los doce países firmantes del Tratado Antártico, es decir la Argentina, Australia, Chile, Francia, Japón, Estados Unidos, Sudáfrica, Gran Bretaña, Nueva Zelandia, Unión Soviética y Noruega. No concurrió a las reuniones el representante de Bélgica. También estuvo presente en la sesión una nutrida delegación de funcionarios antárticos y técnicos de nuestro país, como asimismo un delegado de Polonia. Este último, en el transcurso de las deliberaciones anteriores, dio cuenta del interés de su país por establecer una base científica en el sector argentino del continente antártico.

El delegado de Noruega, quien preside el SCAR, deja clausuradas las sesiones del organismo.

Durante la sesión de clausura se procedió a la aprobación de las ponencias que ya contaban con la sanción favorable de las respectivas comisiones.

Con posterioridad, el doctor Gjelsvik agradeció en nombre de todos los delegados, la excelente acogida que les ha brindado la Argentina y en especial la provincia de Mendoza. Destacó además la buena organización del congreso y la calidad de los trabajos científicos considerados.

Anunció además que el delegado de Chile, señor Peter Welkner, ha sido designado para desempeñar la vicepresidencia del SCAR y remplazará en esas funciones al representante de Japón, Takesi Nagata, por finalización de su mandato.

Por último anunció que la próxima reunión del organismo se realizará en junio de 1978 en Francia.

División política

"El Tratado Antártico ha congelado el problema político de la Antártida", expresó durante una reunión mantenida con los periodistas, con posterioridad a la clausura de la asamblea del SCAR., el director nacional del Antártico, contralmirante (R) Jorge Alberto Fraga. Hizo alusión así a erróneas interpretaciones en lo que respecta a la posibilidad inmediata de adjudicaciones territoriales.

Durante la reunión con los hombres de prensa, mantenida en la sala de sesiones de la Cámara de Senadores, también participó el jefe de la delegación argentina que tomó parte de las deliberaciones, capitán de navío Roberto Martínez Abal, quien comenzó destacando el ambiente de cordialidad que imperó durante las sesiones de la asamblea. "Hubo —añadió— un evidente deseo de preservar el ecosistema antártico de cualquier efecto contaminante. Fue manifiesto el interés por la conservación de la fauna tanto en la parte continental como en los mares que la circundan".

Comisión de especialistas

El capitán Martínez Abal continuó manifestando que la asamblea había dispuesto la constitución, dentro del SCAR., de una comisión de especialistas, para que se aboque al estudio de la importancia que podría tener la explotación de las riquezas mineras en el continente. Esa comisión, dijo, debe establecer las bases en que se desarrollan las investigaciones que en esa parte del mundo se realicen. Además informará de sus resultados a los demás países miembros, para la adopción de medidas concretas en ese aspecto. Acotó que la Argentina ha mantenido su tesis dentro del SCAR. y como tal propuso la creación de esa comisión con el fin de que se agoten los estudios necesarios para recién permitir cualquier explotación, tanto de la minería como de la fauna.

Dado que las consultas de algunos periodistas incursionaban en el terreno político, el contralmirante Fraga aclaró que el SCAR, sólo considera la faz científica y que escapa a su órbita el aspecto político, el cual está circunscripto en el Tratado Antártico.

Tratado antártico

Con respecto a este documento, el contralmirante Fraga manifestó que su firma, por parte de los doce países que en su oportunidad manifestaron interés por la Antártida, prácticamente ha congelado el problema político de ese continente. Añadió que ese documento tiene estrictas exigencias para la incorporación de nuevos miembros y acotó que por el momento no hay ninguna Nación que reúna las condiciones indispensables para formar parte del él.

En cuanto al ingreso al SCAR, el capitán de navío Martínez Abel recordó, entre los requisitos indispensables, la necesidad de presentar la respectiva solicitud a través del organismo científico nacional adherido al ICUC, y tener activa labor científica en la Antártida.

Estas manifestaciones de los jefes navales fueron como consecuencia de la presentación efectuada por Polonia y de la cual ya se informara.

Actitud de Polonia

El contralmirante Fraga respondió, ante una consulta periodística, que efectivamente, Polonia, a través de un observador que participó de las reuniones, había manifestado su interés por instalar una base científica en el sector antártico reclamado por nuestro país. Acotó al respecto que ese país no ha llenado los requisitos necesarios a ese efecto.

La comisión respectiva que atendió este reclamo le informó al delegado polaco que desde el punto de vista científico, se estimaba como innecesaria la instalación de esa base, puesto que en el sector elegido, ya existe un elevado número de destacamentos dedicados a esas tareas. Recordó al respecto el jefe naval que hay 17 ingleses, 6 chilenos, 12 argentinos, 2 rusos y 1 norteamericano.

Por otra parte, el contralmirante Fraga estimó que Polonia, al efectuar ese reclamo, había traído un problema político a reuniones eminentemente científicas. No obstante, añadió, le consultó al delegado polaco las razones por las cuales su país no ocupaba la base que oportunamente le cediera Rusia y que abandonara pocas semanas después.

Le contestó que Polonia carecía de los medios necesarios para llegar a ese lugar.

Aclaró, por otra parte, que Polonia no ha reunido los requisitos mínimos necesarios para pasar a ser el país Nº 13 de los miembros del Tratado Antártico.

Por último, el capitán de navío Martínez Abal señaló que la Argentina se ha mostrado partidaria de establecer un régimen jurídico por el cual se deben regir los países que pretendan realizar exploraciones y explotaciones de cualquier índole en el continente, respetando los derechos ya adquiridos por los países interesados.

Nuevo titular interino en Promoción Social

Por decreto del Poder Ejecutivo, se nombró interinamente subsecretario de Promoción Social y Vivienda del Ministerio de Bienestar Social, al teniente coronel (R) Raúl Alfredo Ahumada.

La designación, efectuada por decreto Nº 2639, es sin perjuicio de las funciones asignadas por decreto Nº 67 del 29 de abril de 1976, como interventor en la Dirección Provincial del Menor.

Hoy y mañana darán un film sobre Antártida

Con el auspicio de la Escuela Superior de Turismo, dependiente del Ministerio de Cultura y Educación, se proyectará hoy, a las 16 y 17, en la sala del microcine de la municipalidad de la Capital, el film "Pampa blanca", que revela aspectos desconocidos de la Antártida Argentina.

La función se repetirá mañana a las 17 y 18.

Gremiales

Unión Obrera Metalúrgica. — La Seccional San Rafael ha hecho saber a los trabajadores metalúrgicos de la zona que no han cumplido con el empadronamiento que se está realizando para Obra Social, a fin de no quedar excluidos de los beneficios de la misma, que deben concurrir a la brevedad a la sede de Coronel Suárez 472, munidos de sus documentos personales y del grupo familiar a su cargo, para cumplimentar este requisito dispuesto por la Intervención Militar en la organización.

Otorgan líneas de crédito para impulsar la ganadería

Directivos de la Asociación Ganadera de Mendoza y funcionarios del Banco Nación, informaron dependencias de la Subsecretaría de Agricultura y Ganadería del Ministerio de Economía, sobre las facilidades acordadas para impulsar esta actividad.

Se encontraban presentes además del subsecretario, ingeniero agrónomo Alberto Ortiz Maldonado, el gerente zonal área 3, Cuyo, señor Juan M. Agüeros y el inspector de la zona Mendoza, señor Juan W. Ojeda, del Banco de la Nación Argentina, y el presidente y primer vocal de la Asociación Ganadera, doctor Arturo Ruiz González y señor Rodolfo Scaiola, respectivamente.

Durante los anuncios realizados en la Subsecretaría de Agricultura y Ganadería, del Ministerio de Economía.

Desgravación impositiva

Los represente de la Sociedad Ganadera manifestaron que han centrado sus peticiones en un proyecto de ley nacional de desgravación impositiva. Han solicitado se desgrave totalmente por un período de cinco años esa actividad pecuaria, sobre todo en aquello que sean inversiones para habilitar campos ganaderos dentro de la provincia. También se peticionó una línea de créditos ganaderos para mejorar y poblar el campo, a fin de hacerlo apto para la ganadería de cría.

Puntualizaron que a nivel provincial se ha planteado una reforma a la ley de estancias, que en muchos aspectos quedó desactualizada. Con ese fin —dijeron— el Gobierno de la Provincia creará una comisión integrada por funcionarios de sus dependencias, de policía y representantes de ganaderos para hacer los estudios pertinentes. También solicitaron la creación de una policía ganadera en la provincia que controle el movimiento de ganado y la utilización del sistema de marcas y semales.

Créditos bancarios

Por su parte, los funcionarios del Banco de la Nación manifestaron que se han implementado líneas de crédito, teniendo en cuenta que Mendoza es una zona de evolución lenta, por lo tanto se le dan más facilidades de pago.

Esos créditos otorgan el 80 por ciento del total en compras de vacas de cría y el 70 ciento para la adquisición de reproductores de pedigree, puros por cruza, vacas para cría y terneros.

También anunciaron el otorgamiento de un crédito especial para Mendoza, orientado exclusivamente al desarrollo de las actividades tamberas, especificamente para adquisición de vacas de tambo menores de cinco años, y machos reproductores menores de tres años.

Para el equipamiento de campos, los créditos son pagaderos en diez años, y quienes estén interesados en ellos deben dirigirse al Banco Nación, sucursal Mendoza, pudiendo hacerlo no sólo los propietarios, sino también los arrendatarios o aparceros de campos.

En cuanto a las facilidades otorgadas para el reembolso de estos creditos, se afirmó que han sido especialmente estudiados para lograr el desarrollo del campo argentino.

Ley de estancias

La ley de estancias en vigencia data del año 1880 y por esta razon, se apuntó, en muchos aspectos está desactualizada técnicamente y carece de rigor cuando sanciona multas. Incluso en este último caso se expresa en pesos fuertes, moneda que no está en vigencia, razón por la cual las multas no pueden ser cobradas.

La Asociación Ganadera, con autoridades de los ministerios de Gobierno y Economía, elaboraron una metodología de trabajo que se tradujo en un proyecto de actualización, que puede servir de base para la tarea a realizar.

En cuanto a la prevención del abigeato, señalaron que encontrándose la mayoría de los campos de Mendoza sin alambrar y hasta tanto se construya un buen sustituto, debe contarse con una buena ley de estancias y una policía ganadera organizada que la haga respetar. Una forma eficiente de prevenir el abigeato es a través de la policía ganadera, promover la reinscripción de señales y marcas dada la gran cantidad de personas que las poseen sin tener ganado, complicando por tanto el régimen de control que el sistema de marcas impone.

Tierras inexplotadas

Sobre la tenencia de tierras, debe analizarse la situación de los campos fiscales y de las tierras inexplotadas. En los primeros hay unas 1.800.000 hectáreas, dimensión que da idea de la magnitud del problema. En el segundo caso, el Estado debe adoptar una actitud ante las tierras sin explotación, similar a la de los lotes baldíos.

Tambien se refirieron a la adecuacion de las vias de comunicacion, instruccion de la familia rural, asistencia técnica, comercialización, etc.

Finalmente afirmaron que, conscientes de la actual campaña cerealera enunciada por el gobierno nacional y, complementariamente la necesidad de no liquidar los vientres que puede traer aparejada la citada campaña, se ha planteado la necesidad imperiosa de ampliar la frontera ganadera. Mendoza debe incluirse —dijeron— dentro del cinturón ganadero y para ello se ofrece la más amplia colaboración a productores y entidades representativas para implementar las medidas esbozadas con anterioridad.

UJEMVI entrega 115 casas y da por terminada la escuela

Asistirá al acto el embajador de Libia

Durante un acto que se realizará hoy a las 18.30, UJEMVI (Union Judiciales, Estatales y Magisterio para la Vivienda) realizará un acto en el Barrio Jardín Norte, ubicado sobre Avenida de Acceso Norte entre Pescadores y Pedro P. Segura, El Plumerillo. En su transcurso se procederá a efectuar la entrega a los adjudicatarios, de 115 casas, ubicadas en las manzanas 9, 10, 11 y 12; se dará por terminado el edificio de la escuela y jardín de infantes, y se habilitará el servicio de agua potable brindado por Obras Sanitarias de la Nación.

La ceremonia será iniciada con una misa de acción de gracias que oficiará el vicario administrativo de la Arquidiocesis de Mendoza, monseñor José Manzano.

También se realizará la ceremonia de imposición de nombres a calles internas del barrio, que responden a las siguientes denominaciones: Nicaragua, Guatemala, Grecia, Roma, Japon y Libia. Con tal motivo, se producirá hoy el arribo del embajador de la Republica Arabe de Libia en nuestro país, señor Bashil Kail Fadel y los representantes de la embajada de Japón, señores Yoshin Teruya y Yuki Higa, quienes asistirán al acto especialmente invitados por el consejo directivo de UJEMVI.

Cena de la amistad. — Un grupo de vecinos ha organizado una cena, que se realizará con posterioridad al acto, y a la que se estima asistirá más de un millar de personas. La demostración tiene por objeto exteriorizar el agradecimiento a UJEMVI por las viviendas, fomentar la camaradería vecinal y anunciar iniciativas de orden comunitario. La cena será amenizada con números artísticos y seguida de baile.

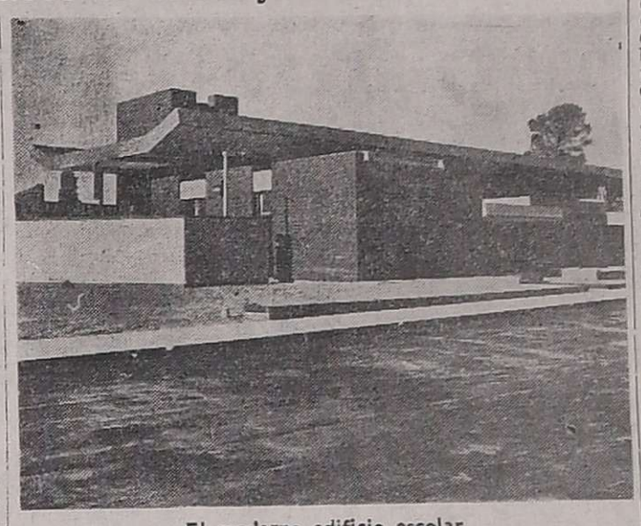

El moderno edificio escolar.

Vista de las viviendas que serán entregadas a los adjudicatarios.

La escuela

Una recorrida efectuada por LOS ANDES mostró la magnitud del complejo educacional, ya que está prevista para que funcionen en ella, los ciclos preescolar, primario y secundario, tiene, además, comodidades sanitarias, para recreo y espacios verdes. El edificio con todas sus instalaciones, ocupa una superficie, entre patios cubiertos y descubiertos, además de los locales escolares, de 1.869 metros cuadrados.

Al frente del complejo, está la dirección. A un costado, el departamento para el director o directora de la escuela, de dos dormitorios, living, cocina, baño y circulación.

Este amplio departamento está dotado con cocina instalada y calefón, a gas. Además adyacente al departamento y comunicado con él, hay un cómodo bufet, con instalación de cocina a gas, además de un pequeño hall con entrada independiente, para descenso de las maestras y para prepararse refrigerios, donde también pueden atender a los alumnos que necesiten de un diálogo privado.

En el acceso hay un espacioso hall, con local para la dirección, otro para secretaria y sala para personal docente. Tiene dos baños, una sección para alumnos y una cocina. La biblioteca está concebida de modo que pueda ser útil a toda hora, por lo que además, tiene una entrada independiente de la población docente y escolar, es decir, desde el exterior. En esta misma área se encuentran el salón para la copa de leche y el salón de actos.

Al centro de la edificación pero sobre el costado Este, se ha construido el grupo sanitario, dotado de todas las comodidades para este tipo de servicios, con espaciosos baños, mingitorios, percheros y duchas.

Cuenta con un espacio descubierto pero cercado, para ejercicios físicos y deportes. Además, el patio central, al que ya aludimos, suministra ventilación fresca a todos los sectores y puede ser utilizado como cancha de básquet, con gran capacidad para la concurrencia de público. En total hay cuatro patios: tres abiertos y uno cubierto.

En cuanto al sector para la enseñanza, hay 14 aulas, en duplex. Son siete cuerpos con separaciones corredizas, de modo que al instante cada aula queda transformada en dos, para los casos en que la cantidad de alumnos sobrepase la capacidad de una, además cada una tiene placard y estufas.

En este complejo se encuentra un consultorio médico, idea que debe destacarse, porque otorga a la escuela una comodidad independiente de la sala de primeros auxilios, —un verdadero centro asistencial—, que también ha sido levantado en el barrio. El consultorio cuenta con salita para revisación y baño.

Cada dos aulas, existen espacios verdes abiertos, con una semi-separación de mamposteria de ladrillo visto, de líneas arquitectonicas rectas que se destacan de los ventanales circulares, los que más adelante tendrán el resto de la separación, con cerco de ligustro, a fin de que los niños mayores no molesten a los menores (y viceversa). Esto se ha previsto así, incluso para que funcionen en horarios discontinuos y el juego de los niños no perturbe la actividad en las aulas.

El sector preprimario es de dos aulas grandes, con capacidad para 80 infantes, sala para maestras y baño. Es también simpática la instalación sanitaria para los pequeños: los baños tienen inodoros pequeños, propios para la edad de quienes los usarán, y los lavatorios están a una altura apropiada y son también de tamaño reducido.

Los distintos locales que forman el cinturón del complejo, tienen cerrados los espacios entre ellos con grandes canteros para plantas y flores, lo que a la par que impiden la salida de los niños sin estar autorizados, adornan y dan la nota verde a cada paso.

Pedido de vecinos

Vecinos del Barrio Jardín Norte expresaron a este diario su interés y necesidad de que el edificio escolar sea habilitado en el próximo ciclo lectivo, "a fin de aprovechar debidamente ese magnífico edificio y evitar los inconvenientes que supone trasladar los niños a otras escuelas, que quedan muy retiradas".

Aniversario de la creación del SUTEP

La Comisión Directiva de la Seccional Mendoza de S.U.T.E.P. (Sindicato Unico de Trabajadores del Espectáculo Público) dirigió un saludo a todos los asociados de la entidad, con motivo de cumplirse hoy el 23º aniversario de su creación.

Señala que las celebraciones se limitarán a la simple recordación del hecho y que, de no mediar contratiempos, se tratará de realizar los festejos en fecha próxima.

Tuvo éxito el tercer trasplante de riñón realizado en Mendoza

El director del Hospital Central, doctor Rodolfo M. Lafalla informa a LOS ANDES.

El director del Hospital Central, doctor Rodolfo M. Lafalla, al ser entrevistado por LOS ANDES, en relación a la reciente operación de trasplante de un riñón, informó que de acuerdo al parte médico firmado por el equipo de facultativos que realizó la operación —la tercera que se efectúa en Mendoza— en la mañana del jueves, ambos pacientes, donante y receptante del riñón, se encontraban internados en el servicio de recuperación del Instituto de Cardiología, Servicio de Cirugía Cardiovascular, en buen estado de recuperación.

La exitosa operación, que fue efectuada por los equipos médicos del servicio cardiovascular y de clínica renal, había sido necesaria ante la insuficiencia renal crónico-carminal del enfermo, lo que había dado lugar a realizar tal trasplante de riñón, operación quirúrgica que acredita a los profesionales de las distintas ramas de la medicina mendocina, con alta capacidad técnica para llevar a efecto intervenciones de esta naturaleza. En este caso indicó el doctor Lafalla, Mendoza está en lugar de avanzada sobre intervenciones de transplantes.

Por otro conducto, que no fue el oficial, LOS ANDES logró obtener datos de las personas que como donante y receptante fueron operadas. El enfermo se llama Jorge Pelliza y cuenta con 29 años de edad, y la persona que entregó un riñón, hermano del anterior, es Pedro Pelliza, de 27 años.

Fernández recorrerá El Nihuil - Valle Grande

Los alumnos de Veterinaria podrán terminar su carrera

SAN RAFAEL. — En horas de la tarde, el gobernador, en compañía de los ministros y colaboradores inmediatos efectuó una recorrida por diversas obras públicas. Comenzó esa gira, que se extendió durante tres horas, en el edificio en construcción para la escuela "Mercedes Alvarez de Segura", que se encuentra paralizado y pronto proseguirá su ejecución.

Luego llegó hasta el Hospital Schestakow y visitó las obras de ese moderno hospital y prosiguió hasta la planta piloto de la Facultad de Ciencias Aplicadas a la Industria, donde fue recibido por el decano, ingeniero Juan de Nevrezé y el presidente de la comisión de apoyo de la carrera Veterinaria. Allí prometió nuevamente el mandatario que los alumnos de Veterinaria podrán terminar su carrera.

Prosiguió la gira pasando frente al edificio de la Cárcel de Encausados, y Barrio Unimev, "La Colina", de Giol, en la que recorrió sus instalaciones y luego hizo otro tanto en la cooperativa vitivinifrutícola San Rafael, visitando la bodega y la planta de mosto concentrado.

También visitó el obrador de la empresa Crocco, que construye el canal marginal izquierdo del Río Diamante, recorriendo parte del ingreso a la tubería de cruce de ese río y finalizó en la zona de implantación del colector aluvional Cerrito-Ballioffet.

A las 21, el gobernador de la Provincia y los miembros de su comitiva fueron agasajados en los jardines de la Municipalidad con un vino de honor.

Actividad de hoy

SAN RAFAEL. — El gobernador de la Provincia, los ministros y funcionarios que integran su comitiva realizarán hoy una recorrida por las zonas El Nihuil, y Valle Grande, almorzando en el Cañón del Atuel.

El gobernador y su comitiva partirán a las 8; a las 9 visitarán El Nihuil, los establecimientos Carbometal y Grassi, regresando por el "Cañón del Atuel" para visitar la usina hidroeléctrica Nº 1. A las 13, almorzarán en el motel de la Dirección Provincial de Turismo, que ubica en pleno cañón del Atuel. Luego del almuerzo continuarán viaje de regreso a San Rafael, visitando las usinas 2 y 3 como así el embalse de Valle Grande.

A las 21.30 en los salones del Jóckey Club será servido un coctail ofrecido por el gobernador y a las 22, el mandatario asistirá a un festival artístico que se realizará en la sala del ex cine Marconi.

Entidades diversas

Movimiento Gnóstico Cristiano Universal. — Hoy a las 20, en la sede de Avellaneda 701, continuara el ciclo de charlas de los sabados. Se abordará el tema "Regeneración psiquica y sexual del individuo".

Club Argentino de Amistad y Servicio "Martín Fierro". — Realizará hoy, a las 22.30, su reunión cultural mensual en la casa del doctor Marcelo Zogbi, Federico García Lorca 1976, Godoy Cruz. En la oportunidad se ofrecerá un audiovisual sobre el museo artístico de la Sociedad Hispánica de Nueva York, a cargo de la profesora Dolly Lucero.

Expusieron conceptos sobre justicia y orden social

Disertaron ex titular y actual miembro de la Corte

Para referirse al ciclo "La Justicia y el Orden Social", que finalizará hoy en la Facultad de Ciencias Jurdicas y Sociales de la Universidad de Mendoza, efectuaron una visita a LOS ANDES los doctores Abelardo Rossi y Tomás D. Casares. Fueron acompañados por el decano y el secretario de esa casa de estudios, doctor Héctor Corvalán Lima, y licenciado Juan Carlos Pereira, respectivamente.

El doctor Rossi es actualmente ministro de la Suprema Corte de Justicia de la Nación, profesor titular de Introducción al Derecho en la Universidad Católica Argentina "Santa María de los Buenos Aires" y director del Centro de Filosofía del Derecho en esa misma universidad. El doctor Casares ha sido presidente de la Suprema Corte de Justicia de la Nación y catedrático en las universidades Nacional de Buenos Aires y Católica Argentina.

Sobre temas de su especialidad hablaron los doctores Abelardo Rossi y Tomás D. Casares, a quienes acompañan el doctor Héctor Corvalán Lima y el licenciado Juan Carlos Pereira.

Justicia distributiva

Expresó el doctor Rossi que su disertación en el ciclo "La Justicia y el Orden Social" tendió a establecer que la justicia distributiva tuvo en todos los tiempos una importancia trascendental pero, por sobre todo, en las épocas críticas. Sostuvo que la comprensión de lo que la justicia distributiva representa constituye principio de la solución para los problemas sociales y económicos de la época actual. Definió a la justicia distributiva como "lo que la comunidad debe a las personas en el reparto del bien común, teniendo en cuenta la dignidad de la persona humana, en la que todos somos iguales, y la dignidad individual, en una sociedad rectamente organizada". Afirmó que la realización concreta de tal tipo de justicia constituye una solución auténticamente cristiana de los problemas, que trasciende los extremos del individualismo y del colectivismo. Aclaró que su posición se mantiene en el terreno exclusivamente doctrinario y que no pretende dar recetas prácticas sobre problemas concretos, pues esa tarea —agregó— corresponde a los políticos.

Destacó su convicción de que el liberalismo ha tomado la justicia distributiva no como justicia en un sentido estricto, sino como una mera liberalidad o gracia que el Estado o la comunidad otorgan a los individuos, sin caer en la cuenta de que los individuos tienen un derecho estricto, en justicia, de participar de una justa distribución del bien común.

El fin último

Por su parte, el doctor Casares consideró que el progreso técnico ha traído aparejada una extraordinaria multiplicación de los medios para coadyuvar al desarrollo, de tal manera que se está ante el riesgo de que esos medios adquieran la jerarquía de verdaderos fines. En esa forma —dijo— se desnaturalizaría la finalidad esencial del desarrollo, que es procurar la plenitud humana a la que no se puede concebir rectamente si no se la refiere al fin último de la existencia humana. "El nudo de la cuestión —expresó— está en la concepción que se tenga del fin último: si ha de consumarse en el aquí y el ahora, o si trasciende la existencia exclusivamente temporal".

Manifestó que la trascendencia de la existencia humana tiene que proyectarse sobre todas las formas del ordenamiento temporal.

"En virtud de que el desarrollo de los medios, promovido por el progreso técnico, puede desnaturalizar la finalidad propia de la existencia humana en cuanto parece ofrecer, mediante lo que se procura con esos medios, una plena y acabada felicidad temporal el hombre tiende a desentenderse de la trascendencia en la que se halla su fin último" dijo finalmente.

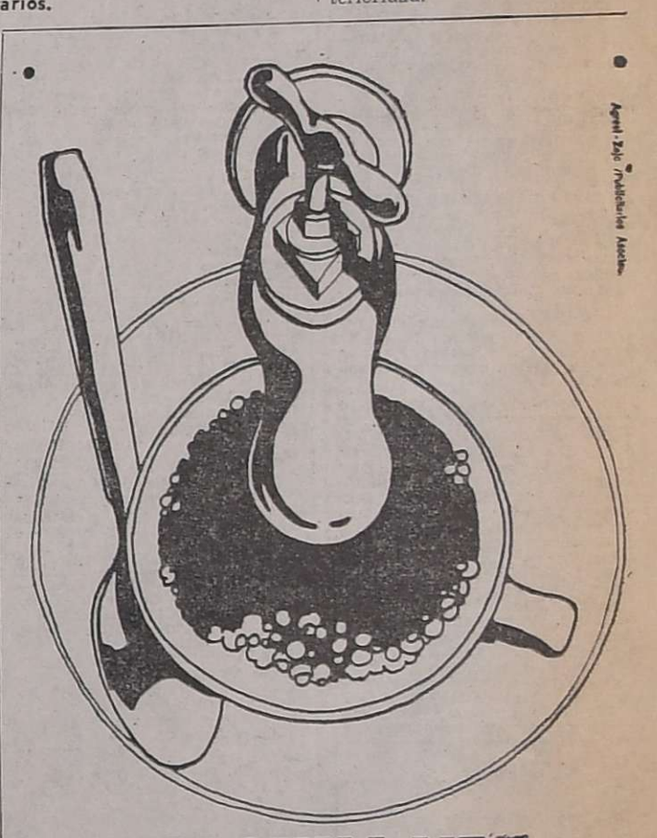

ALGUNA VEZ HIZO CAFE CON EL CALEFON?

Seguramente nunca.
Porque los viejos sistemas de agua caliente para edificios, con caños metálicos, contaminan con sales de plomo, hierro y cobre, el agua que circula por ellos.
Ahora, en cambio, existe TERMOLEN ®.
TERMOLEN ®, el nuevo caño de polipropileno marrón rígido para agua caliente, roscado y con toda la gama de accesorios, no se deteriora con el uso ni acumula sarro en su interior permitiendo un volumen constante de fluído a través de los años. Coeficiente contracción y dilatación 2 %.
Para siempre.

Caños TERMOLEN ®.
Identifíquelos por la marca verde.

INDUSTRIAS PLASTICAS SALADILLO S.A.I.C. y F.
Bolivia 4520 - Tel. 571-6848/0575/5658/572-6032/6054
Capital Federal

LORETI y CIA.
TRADICIONAL DISTINCION Y ECONOMIA EN SERVICIOS FUNEBRES
SAN MARTIN 571 - Tel. 292219 - MENDOZA
DEPOSITO: ALBERDI 330 - Tel. 214407

AVISOS FUNEBRES

SEPELIOS

✝

SINFOROSO MOISES BECERRA
Q. E. P. D.
Falleció el 22-X-1976
C. A. S. R. y B. P.

Sus hijos: Italo, Moisés, Elisa, Julio, María, Clara, Nelly y Lidia; hijos políticos: Ana Laurenetich, Berta Beamonte, Ramón Santucci, María Arancibia, Juan Gelinich, José Mariangeli, Francisco Lázzaro, Ricardo Vargas, nietos, nietos políticos, hermanos, hermanos políticos, sobrinos, primos y demás familiares, participan su fallecimiento e invitan al sepelio de sus restos al cementerio de Maipú, hoy a las 17 hs. Casa mortuoria: Boedo s/n., Maipú, Barrio Nacif. Servicio Cochería Timonieri, Calderón y López, Maipú.
23|10|F|33382|23|10

✝ **SINFOROSO MOISES BECERRA. - Q.E.P.D. - Falleció el 22-X-1976. - C.A.S.R. y B.P.** Sus nietos: Alicia y Violeta Becerra, Antonio Becerra, Francisco, Genoveva, Eduardo y Juan Santucci, Nancy, Julio, Eli, Miriam y Celia Becerra, Irma, Inés y Alejandra Mariangelis, Estela, Alberto y Gladys Martín, Andrea Gelinich, Javier, Adrián y Gustavo Lázaro, Ernesto y Antonio Vargas, su nieto político: Angel Hernández, participan su fallecimiento e invitan al sepelio de sus restos.
23|10|F|33383|23|10

✝ **SINFOROSO MOISES BECERRA. - Q.E.P.D. - Falleció el 22-X-1976. - C.A.S.R. y B.P.** Pedro Vega, Pablo Molina, Luis Arias, Juan Vega, Ricardo Méndez, Carlos Sosa, Eduardo Sosa y Gabriel Cara, participan su fallecimiento e invitan al sepelio de sus restos
23|10|F|33383|23|10

✝ **MOISES BECERRA. - Q.E.P.D. - Falleció el 22-X-76.** - Inspectora Técnica Seccional, personal directivo, docente, alumnos, celadores, comisión cooperadora y club de madres de la escuela Nº 270 Tomás Prisco participan el fallecimiento del padre de su director Sr. Italo Becerra e invitan al sepelio de sus restos.
23|10|F|33374|23|10

✝

ELISA DALESIO DE GALDEANO
Q. E. P. D.
Falleció el 22-X-1976
C. A. S. R. y B. P.

Su desconsolado esposo: Juan Galdeano; sus hijos: Juana, Enrique, María, Guillermina, Juana y Elena Galdeano; hijos políticos: Antonio Tricarico, Elvira Nicoli, Juan Sánchez, Antonio Sisne, Santiago Zucatto y Alberto Sisne; sus nietos: Oscar, Mónica, Laurita, Fabián y Natalia; hermanos: Antonio, América, Pablo, Tomás, Pedro y Agustín Dalesio; hermanos políticos, sobrinos y demás familiares, participan su fallecimiento e invitan al sepelio de sus restos al cementerio de Maipú, hoy a las 18 hs. Casa mortuoria: Carril Maza 188, Gral. Gutiérrez. Servicio Cochería Timonieri, Calderón y López, Maipú.
23|10|F|33384|23|10

✝ **ELISA DALESIO DE GALDEANO. - Q.E.P.D. - Falleció el 22-X-76.** - Sus hermanos políticos: Ricardo Galdeano e Isabel Peña de Galdeano y sus sobrinos: Ricardo y Pablo Galdeano y Bienvenido Navarro y sus respectivas familias participan con pesar su fallecimiento e invitan al sepelio de sus restos.
23|10|F|33390|23|10

✝ **ELISA DALESIO DE GALDEANO. - Q.E.P.D. - Falleció el 22-X-76.** - Juan Sánchez y Sra. y sus hijos: Luis, Antonio, Mabel y Carlos y Carlos Aranda y sus respectivas familias participan con pesar su fallecimiento e invitan al sepelio de sus restos.
23|10|F|33390|23|10

✝ **ELISA DALESIO DE GALDEANO. - Q.E.P.D. - Falleció el 22-X-1976.** - C.A.S.R. y B.P. - Roberto Leyes, Roberto Redondo, Rogelio Pereyra, Francisco Roldán, José Biancuzzo, Domingo Panella, Horacio Raddino y Juan Rodríguez y sus respectivas familias, participan su fallecimiento e invitan al sepelio de sus restos.
23|10|F|33385|23|10

✝ **ELISA DALESIO DE GALDEANO. - Q. E. P. D. - Falleció el 22-X-1976** - Familias de: Domingo Gomina, Daniel López, Héctor González, Cayetano D'Inocencio, José Rodríguez, Antonio Garritano, Osvaldo Garritano, Mario Garritano, Sixto Truglio y Gerónino Videla participan con pesar el fallecimiento de la madre de su apreciado vecino Enrique Vidone e invitan a acompañar sus restos.
23|10|F|33386|23|10

✝ **ELISA DALESIO vda. de VIDONI - Q. E. P. D. - Falleció el 22-X-1976** - Francisca Scaramuzzino, Jorge Dávila, Rodolfo Sarmiento, Fernando Savina, Ciro Berrondo, Florencio Arribas, Guillermo Fiorelli, Pedro Angeleili, Julio Sarmiento, Domingo Sarmiento, Carlos Kocsis, Manuel Ledesma, Luis Gordillo, Abel Fernández, Humberto Sánchez, Hugo Sarmiento, Reynaldo Berrondo, José Sileci, Omar Palacios, Rubén Sarmiento, Francisco Estrella, Pedro Salomón y Juan Stallocca, participan con profundo pesar el fallecimiento de la señora madre de su compañero de trabajo Enrique Vidoni, e invitan a acompañar sus restos.
23|10|F|33376|23|10

✝

ILDA ORTIZ
Q. E. P. D.
Falleció el 22-X-1976
C. A. S. R. y B. P.

Sus hermanos: Mauro José, Arturo Modesto, Carlos Jorge y Sara Delia; hermanos políticos: Antonia Casado, Violeta Montes, y Roberto Galimbertti, tíos, primos, sobrinos y demás deudos participan su fallecimiento y sus restos serán trasladado hoy a las 10 horas a la ciudad de Villa Mercedes, San Luis. Casa de duelo, B. Sur Mer 1667, Cdad. Servicio casa Boito e Hijos.
23|10|C|979|23|10

✝ **ILDA ORTIZ - Q. E. P. D. - Falleció el 22-X-1976 - C.A.S. R. y B.P.** - Antonia Mellado e Casado, Dante A. Boito y Flia., Hernani Mecchia y Flia., Victorio Boito y Flia., Rodolfo José Dier y Flia., Carlos César Sosa y Flia., participan su fallecimiento.
23|10|C|979|23|10

✝ **ILDA ORTIZ - Q. E. P. D. - Falleció el 22-X-1976 - C.A.S. R. y B.P.** - Sus vecinos y amigos: Pablo Vanella y Flia., Guillermo R. Ortega y Flia., Víctor Palavecino y Flia.; Flia. Amato, Mateo Jofré y Flia., Leonardo Blanco y Flia., Germán Lucas y Flia., Carlos W. Vilchez y Flia., Juan J. Martín y Flia., Jacinto Rosales y Flia., Franklin Figueroa y Flia., Zacarías Méndez y Flia., Aurora Díaz, Ernesto Batisteoni y Flia., Edison Marowka y Flia., Lorenzo Cara y Flia., José Palmos y Flia., participan con profundo pesar su fallecimiento.
23|10|C|980|23|10

✝ **ANGEL B. DELGADO**
Q. E. P. D.
Falleció el 22-X-1976
C.A.S.R. y B.P.

Su esposa: Ana Romero; hijos: Mónica Beatriz, Miguel Angel y Ana María; su madre: Carmen Robles vda. de Delgado; hermanos: Luis, Armando, Carmen y Alberto; hermanos políticos: tíos, primos, sobrinos y demás deudos, participan su fallecimiento e invitan al sepelio hoy a las 19 hs., en el cementerio de Capital. Casa de duelo: Avda. San Martín 762, Las Heras. Servicio: Boschín Hnos. Villa Nueva.
23|10|F|33387|23|10

✝ **ANGEL B. DELGADO - Q. E. P. D. - Falleció el 22-X-1976 - C. A. S. R. y B. P. -** Su madre: Carmen Robles vda. de Delgado; sus hermanos: Luis, Armando, Carmen y Alberto; hermanos políticos: Olga Hidalgo, Irma Rosa Castillo, Rafael Marcantoni y Olga Pesalaccia; sobrinos: Alejandro, Jorge, Sergio, Viviana y Walter Delgado; Carmen y Antonio Marcantoni, participan su fallecimiento e invitan al sepelio de sus restos.
23|10|F|33388|23|10

✝ **ANGEL BENIGNO DELGADO - Q.E.P.D. - Falleció el 22-X-76.** Sus tíos: Josefa Delgado de Varas y Armando Varas y Manuel Delgado; sus primos: Mirta y Susana y Guillermo y Adriancito, participan su fallecimiento e invitan al sepelio de sus restos.
23|10|C|970|23|10

✝ **ANGEL BENIGNO DELGADO - Q.E.P.D. - Falleció el 22-X-76.** Sus hermanos políticos: Ema, María, Angélica, Nelly, Antonio, Alfredo, Santiago, Manuel, Mirta y Susana, participan con profundo dolor su fallecimiento e invitan a acompañar sus restos.
23|10|S|973|23|10

✝ **ANGEL BENIGNO DELGADO - Q.E.P.D. - Falleció el 22-X-76.** Rosa Ch. vda. de Pezalacia: sus hijos: Roberto Pezalacia y familia, Juan Pezalacia y familia, Isidoro Galeoni y familia, participan el fallecimiento del hermano de su hermano político Alberto Delgado.
23|10|C|830|23|10

✝ **ANGEL BENIGNO DELGADO - Q.E.P.D. - Falleció el 22-X-76.** Broncería San Alberto participa su fallecimiento e invita al sepelio de sus restos, que se efectuará hoy a las 19 hs. en el cementerio de la Capital.
23|10|C|871|23|10

✝ **ANGEL BENIGNO DELGADO - Q.E.P.D. - Falleció el 22-X-76.** Doctor Nicolás Rafael Grasso y señora Angela M. Panasiti de Grasso, Domingo Panasiti y familia, participan con profundo dolor el fallecimiento de su inolvidable amigo, e invitan al sepelio de sus restos.
23|10|C|889|23|10

✝ **ANGEL BENIGNO DELGADO - Q.E.P.D. - Falleció el 22-X-76.** Rafael Pro Marcantoni y familia participan su fallecimiento e invitan al sepelio de sus restos, que se efectuará hoy a las 19 hs. en el Cementerio de la Capital.
23|10|C|871|23|10

✝ **ANGEL BENIGNO DELGADO - Q.E.P.D. - Falleció el 22-X-76.** H. F. Carrieri y familia y B. A. Zárate y familia, participan con profundo dolor el fallecimiento de su amigo dilecto e invitan al sepelio de sus restos hoy a las 19 hs.
23|10|C|760|23|10

✝ **ANGEL BENIGNO DELGADO - Q.E.P.D. - Falleció el 22-X-76.** Subcomisión de damas Asociación Florerías de Mendoza, participa con profundo pesar el fallecimiento de su amigo y colega, e invitan al sepelio de sus restos.

✝ **ANGEL BENIGNO DELGADO - Q.E.P.D. - Falleció el 22-X-76.** Julio Dilello, Emerson Bahamonde, Tito Ghilardi, Alberto Alvarado, Juan Giménez, Manuel Cardozo, Carlos Giordano, Manuel Seguí, Eduardo Pacini, Miguel Russo (ausente), Hugo Ojeda, Carlos Astorga, Alberto López, Miguel Bafumo, A. Carmona y B. Bracamonte, participan con profundo pesar el fallecimiento del interventor Sosmus de Peña del Asado de los Viernes, del taller San Luis y dilecto amigo, e invitan al sepelio de sus restos.
23|10|C|924|23|10

✝ **ANGEL BENIGNO DELGADO - Q.E.P.D. - Falleció el 22-X-76.** La comisión directiva, subcomisión Femenina de Básquetbol, socios, simpatizantes, director técnico y jugadores de los planteles femenino y cadetes de Básquetbol del Club Dep. Honor y Patria, participan con profundo pesar el fallecimiento del señor padre de sus jugadores Bety y Miguel Delgado, e invitan al velatorio y sepelio de sus restos.
23|10|C|924|23|10

✝ **ANGEL BENIGNO DELGADO - Q.E.P.D. - Falleció el 22-X-76.** El taller de servicios mecánicos y electromecánicos San Luis, sus principales, personal y respectivas familias, participan con profundo pesar el fallecimiento de su dilecto amigo, e invitan al sepelio de sus restos.
23|10|C|924|23|10

✝ **ANGEL BENIGNO DELGADO - Q.E.P.D. - Falleció el 22-X-76.** Directorio y personal en general de la "Mutual de Ayuda entre Personal Diesel del F.C.G.S.M. Ltda.", participan con profundo pesar su fallecimiento.
23|10|C|923|23|10

✝ **ANGEL BENIGNO DELGADO - Q.E.P.D. - Falleció el 22-X-76.** Flores Orquídea y personal participan con pesar el fallecimiento de su colega y amigo, e invitan al sepelio de sus restos.
23|10|F|41067|23|10

✝ **ANGEL BENIGNO DELGADO - Q.E.P.D. - Falleció el 22-X-76.** Sus amigos: Carlos Giordano y familia, Fernando Márquez y señora, Lito y Violeta, Pedro Ahmad y familia, Juan Grosso y señora y Antonio Goldsach y familia, participan con profundo dolor el fallecimiento de su apreciado y dilecto amigo y ruegan una oración por el descanso de su alma.
23|10|C|751|23|10

✝ **ANGEL B. DELGADO - Q. E. P. D. - Falleció el 22-X-1976 - C. A. S. R. y B. P. -** Roberto del Canto, Oscar y Roberto Boschín, Dina Suriani de Giménez, Oscar Enrique Calderón, Alejandro Pasqualoto y sus respecivas familias, participan su fallecimiento e invitan al sepelio de sus restos.
23|10|F|33388|23|10

✝ **ANGEL B. DELGADO - Q. E. P. D. - Falleció el 22-X-1976 - C. A. S. R. y B. P. -** José Pesalaccia, Miguel Guajardo, Oscar y Roberto Castillo; Antonio, José y Lorenzo Fernández; Pablo, Fermín, Cirilo y Gregorio Andrada y Félix Reynoso y sus respectivas familias, participan su fallecimiento e invitan al sepelio de sus restos.
23|10|F|33388|23|10

✝ **ANGEL B. DELGADO - Q. E. P. D. - Falleció el 22-X-1976 - C. A. S. R. y B. P. -** Flores Shiray participa con pesar el fallecimiento de su amigo y colega, e invita al sepelio de sus restos.
23|10|C|977|23|10

✝ **ANGEL B. DELGADO - Q. E. P. D. - Falleció el 22-X-1976 - C. A. S. R. y B. P. -** Sus amigos: Juan Carlos Cabello, Osvaldo Manuel Sosa y Angel Cavallero, participan con pesar el fallecimiento de su colega y amigo e invitan al sepelio de sus restos.
23|10|F|33389|23|10

✝ **ANGEL BENIGNO DELGADO - Q.E.P.D. - Falleció el 22-X-76.** Rubén Díaz y familia participan con dolor el fallecimiento de su querido amigo, e invitan al sepelio de sus restos.
23|10|C|941|23|10

✝ **ANGEL BENIGNO DELGADO - Q.E.P.D. - Falleció el 22-X-76.** "Casa Coral" participa con dolor la desaparición de su dilecto amigo y que sus restos serán inhumados hoy a las 19 horas.
23|10|C|972|23|10

✝ **ANGEL BENIGNO DELGADO - Q.E.P.D. - Falleció el 22-X-76.** Manuel J. Ortiz y familia, Juan E. Núñez y familia, participan con inmensa pena su fallecimiento, e invitan a acompañar sus restos.
23|10|C|973|23|10

✝ **ANGEL BENIGNO DELGADO - Q.E.P.D. - Falleció el 22-X-76.** Alfredo Calderón y familia, Tomás Quiroga y familia, participan con profunda pena su fallecimiento e invitan a acompañar sus restos.
23|10|C|973|23|10

✝ **ANGEL DELGADO.- Q.E.P.D.- Falleció el 22-X-1976.-** Carlos Luna y familia, con dolor participan el fallecimiento de su inolvidable amigo e invitan a acompañar sus restos.
23|10|C|704|23|10

✝ **ANGEL DELGADO.- Q.E.P.D.- Falleció el 22-X-76.-** La Asociación Florerías de Mendoza participa el fallecimiento de su miembro de la Comisión Directiva e invita al sepelio de sus restos.
23|10|C|703|23|10

✝ **ANGEL DELGADO.- Q.E.P.D.- Falleció el 22-X-1976.-** Jorge Aregall Alvarez, Francisco Pannise, Alberto Boschín, Ernesto Debandi, Manuel Gutiérrez, Alberto Dalbes, Mario Timpanaro, José Fabrizzio, Vicente Bustos, Roberto Carrasco, Maximino y Salvador Arccidiácono, Raúl Torrez, Ernesto Orellana, Familia Mut, Carlos Luna y flias., participan su fallecimiento e invitan al sepelio de sus restos.
23|10|C|704|23|10

✝

LORENZO RUBEN ARNIJAS
Q. E. P. D.
Falleció el 22-X-1976

Sus desconsolados hijos: Pedro, Marta, Ana, Norma y Rubén Arnijas; hijos políticos: Norma, Francisco Rodríguez y Osvaldo Peñaloza; nietos: Nelly, Teresa y Walter Arnijas; Carmen y Rosana Rodríguez, hermanos, hermanos políticos, sobrinos y demás familiares, participan su fallecimiento e invitan al sepelio de sus restos hoy a las 18 hs. al cementerio de Guaymallén. Casa de duelo: Manzana F, Casa 8, B. El Plumerillo, Las Heras. Servicio: Cochería Mangione, Maipú.
23|10|F|33217|23|10

✝ **JUANA AGRIPINA ECHAVARRIA DE CANALE. - Q.E.P.D.** Falleció el 22-X-76. - Su desconsolado esposo: Pedro Canale; su hija: Beatriz; su hijo político: Manuel Michea y nietitos; su madre: Rosa Pizarro Vda. de Echavarría; sus hermanos: Francisco, Felipe, Tomás, Sótero, Elías, Catalina, Lilia, Mercedes, Víctor (ausente), Pedro, Rosalba, María y Arturo (ausente); sus hermanos políticos: Hermosilda, Carmen, Agustina, Antonio, Juan, Blanca, Conrado, Armando, Margarita, Elmundo e Irma y sobrinos, participan con pesar su fallecimiento e invitan a acompañar sus restos hoy a las 17 hs. en el cementerio de Luján. Casa mortuoria Alcídez Guiñazú 501, Luján. Servicio Cochería Municipal de Luján de Cuyo.
23|10|F|33369|23|10

✝ **JUANA AGRIPINA ECHAVARRIA DE CANALE. - Q.E.P.D.** Falleció el 22-X-76. - Segundo Vera y Sra. Isabel de Vera, Máximo Fernández y Flia., Irma Vda. de Echavarría e hijos Daniel y Lourdes; Antolina Vda. de García, Margarita Vda. de Echavarría e hijos Daniel y Orieta; Julio Fernández y Flia., Eleodoro Castro y Flia. y Julián García y Flia., participan con profundo dolor su fallecimiento e invitan a acompañar sus restos.
23|10|F|33370|23|10

✝ **JUANA AGRIPINA ECHAVARRIA DE CANALE. - Q.E.P.D.** Falleció el 22-X-76. - Armando Ausili, Juan Carlos Rodríguez, Cristóbal Vergara, Rosa Molinaro, Jorge Mucarcel, Antonio Salcedo, Amanda de Pereyra, Aníbal Castro, Dora de Cuglia, Margarita Zabala, José Funes, Benedicto Cerroni, Domingo Herrera, Carlos Frisson, Dimas Caseres, Armando Di Paolo, Dominga Mazzeo, Francisco Flores, Alberto Serczyk, Rómulo Aldaya, Mario Dal Col, Francisco Simoni, Bernabé Ruiz y Miguel Bechara y sus respectivas flias., participan con hondo pesar el fallecimiento de su vecina e invitan al sepelio de sus restos.
23|10|F|33370|23|10

✝ **GUILLERMA NOEMI VERA. - Q.E.P.D. - Falleció el 22-X-76.** Su madre: Ernestina Jacinta Enríquez de Vera; su padre: Pedro Ambrosio Vera; sus hermanos: Genaro, Elsa, Pedro, Ofelia, Daniel, Gloria, Mercedes y Nilda; sus hermanos políticos: Alicia Chirino Pedro Arenas y Ana Funes participan su fallecimiento e invitan al sepelio de sus restos hoy a las 16.30 hs. al cementerio de Rivadavia. Casa de duelo: calle Ejército de los Andes 1401, Lotes Villa Rosa, Rivadavia. Servicio empresa Ferreyra, Rivadavia.
23|10|F|33378|23|10

✝ **ROBERTO CARLOS MOPARDO. - Q.E.P.D. - Falleció el** 22-X-76. - Sus padres: Miguel Mopardo y Juana Leal de Mopardo; sus abuelos: Pedro Mopardo y Olga de Mopardo y Ester de Leal; sus tíos: Juan Carlos, Miguel, Olga, Chiquita y Mary Leal, Liliana y Marisa Mopardo; primos, tíos y demás familiares participan su fallecimiento e invitan al sepelio de sus restos, hoy a las 17.30 hs. al cementerio de Rivadavia. Casa de duelo, Liniers y Bautista Gargantini, Rivadavia. Servicio empresa Ferreyra, Rivadavia.
23|10|F|33379|23|10

✝ **MODESTA PAVON vda. de VILDOZA - Q. E. P. D. - Falleció el 22-X-1976** - Sus desconsolados sobrinos, amigos, vecinos y demás deudos, participan su fallecimiento e invitan al sepelio de sus restos, hoy a las 16 hs. en el cementerio de Godoy Cruz. Casa de duelo: Bulnes, Villa del Parque, Godoy Cruz.
23|10|C|982|23|10

✝ **SERAFINA P. de CATALLINI - Q.E.P.D. - Falleció el 22-X-76.** Sus hermanos: Angela y Alejo Meilán; sus sobrinos Elba Meilán y Alberto Linares; sus sobrinos nietos: Sandra Gabriela y Albertito, participan con profundo pesar su fallecimiento e invitan al sepelio de sus restos.
23|10|C|981|23|10

PARTICIPACIONES

✝

RAMON PONCE
Q. E. P. D.
Falleció el 21-X-76

Su esposa: Herminia Dorigo; sus hijos: Mirian, Florencio, Antonio, Raquel, Mirna y Gustavo; su madre política: Felisa Vda. de Dorigo; su hijo político: Roberto Vargas; su nieto: Luis Edgardo; sus hermanos: Pilar, Virginia, María, Rosario, Florencia, Avelino y Aída (ausentes), hermanos políticos, sobrinos, primos y demás familiares participan con pesar su fallecimiento y que sus restos fueron inhumados en el cementerio de Palmira. Casa de duelo Italia s/n., San Martín, Mendoza. Servicio cochería Milio, San Martín.
23|10|F|33373|23|10

✝ **RAMON PONCE. - Q.E.P.D. - Falleció el 21-X-76.** - Sus compadres: Hilario Antonio Torres y Amalia de Torres; sus ahijados: José Antonio, Amalia, Mabel, Susana y Gladys, participan con pesar su fallecimiento y que sus restos fueron inhumados.
23|10|F|33374|23|10

L.I.M.C.E.C.
LIGA MENDOCINA DE LUCHA CONTRA EL CANCER
El Cáncer es curable, consulte a tiempo.
INSTITUTO DE ONCOLOGIA
MONTEVIDEO 1020, Cdad. Tel. 44593

El subsecretario de Cultura informa sobre aspectos de la labor a cumplir.

Pautas para la acción cultural por desarrollar

El subsecretario de Cultura de la Provincia, licenciado Hermann F. Cremaschi, se refirió en conferencia de prensa al plan de acción que imprimirá al organismo en beneficio de la cultura general de la comunidad. Puso énfasis en señalar que piensa "manejar la subsecretaría de Cultura como si fuera una empresa, a pesar de que en la administración pública se trabaja con elementos muy subjetivos. Se quiere hacer una tarea perfectamente orgánica, a fin de cumplir con el objetivo de elevar el nivel cultural de la comunidad", dijo.

El licenciado Cremaschi hace pocos días que se encuentra en funciones. Ha iniciado su gestión designando a los directores de las instituciones dependientes del área de Cultura, pero falta aún cubrir el Departamento de Publicaciones y Formación Cultural y Educativa y cubrir la dirección del Museo Guiñazú - Casa de Fader.

En esta primera etapa ha designado y puesto en funciones a los titulares de la Biblioteca Pública General San Martín y del Archivo Histórico de la Provincia, así como a la directora de Acción Cultural y titular del Museo Moyano.

Expresó más adelante que las tareas estarán organizadas en tres partes, de acuerdo con la planificación realizada. "Inicialmente —afirmó— estamos abocados a la recopilación de los antecedentes de actuaciones anteriores para utilizar de ellas todo lo positivo que hubiere y los incrementaremos en la medida de nuestras posibilidades".

En cuanto a los futuros lineamientos, dijo que "los elaborará en colaboración con todas las direcciones dependientes de la subsecretaría, y contará para ello con el apoyo logístico del Consejo Federal de Coordinación Cultural, la Universidad Nacional de Cuyo, municipios y organismos culturales, nacionales y extranjeros. Se persigue como principal finalidad, elevar el nivel cultural de la comunidad. Aludió después a las etapas a cumplir en el corto, mediano y largo plazo. Para el resto del año se va a proseguir con las tareas ya iniciadas y planificadas, adecuándolas a los lineamientos básicos del ministerio.

Orquesta del Colón. — Uno de los programas ya incorporados a la planificación existente, es la actuación de la Orquesta Sinfónica del Colón de Buenos Aires, que estará en Mendoza junto con la comitiva presidencial, de paso para Chile. La integran 115 músicos y la función podría ser dada en la sala del Gran Rex. Falta aún estudiar detalles de ese acto artístico.

"En lo que falta aún del año —subrayó— se va a planificar el programa total de 1977. No esperamos hacer cosas espectaculares, tampoco sería posible con razones presupuestarias. Pero se revitalizarán las posibilidades que tienen los distintos organismos que forman la subsecretaría para impulsar una mayor labor cultural y artística en todos los niveles". Afirmó que se ha nombrado gente idónea en los diferentes departamentos; lo importante de todo quehacer cultural es que participen todos los organismos: gobierno, universidades, municipios, entidades como el Instituto Cuyano de Cultura Hispánica, Sociedad Goethеana, consulados, etc. No se busca hacer de estos organismos departamentos estancos, sino que funcionen en forma conjunta. Sin tratar de sacar laureles en beneficio propio, lo que se buscará es que de acuerdo a lo dicho por Oscar Wilde, "el arte no tiene por qué ser popular, sino que el pueblo se esfuerce por ser artista". Patrimonio cultural no sólo lo constituye el arte, sino la ciencia y la tecnología, afirmó.

Museo Guiñazú. — Se le preguntó al licenciado Cremaschi si se había determinado la pérdida de obras de arte del Museo Guiñazú - Casa de Fader y si prosigue la investigación iniciada.

Al respecto manfestó que no se puede decir que hayan desaparecido obras o si éstas se encuentran prestadas a distintos organismos de gobierno. Por eso se realiza una investigación para determinar en qué sitio de la esfera oficial se encuentran. Sabemos que hay cuadros que están en varios ministerios, en el Plaza Hotel, etc. Por esa razón se efectúa un relevamiento de las obras de arte y no tengo información todavía de que falte algún cuadro.

Desde las escuelas — Afirmó que se hará un estudio profundo con el objeto de propender a irradiar todo lo que sea cultura desde las escuelas, aparte de los municipios y que esta labor no sea esporádica sino planificada.

Más adelante habló de la necesidad de que el teatro Independencia y el teatro Pulgarcito cumplan sus objetivos. Lo producido por el primero va a una cuenta de la que se extraen fondos para destinarlos después a la impresión de programas y pagar a conjuntos artísticos. Si bien estimó que este teatro no debe ser tratado como si fuera una empresa comercial, aclaró sin embargo que debe adecuarse su producción, ya que con presupuestos magros no se pueden traer buenos conjuntos.

Respecto al teatro Pulgarcito hay varias cosas por terminar, pero se tratará de que esté preparado para cuando concluya la temporada del Independencia. También se refirió a la necesidad de aprovechar la estructura que brinda el anfiteatro griego, sobre todo después de la Vendimia.

Finalmente dijo que trabajará con todos los organismos que aporten a la cultura de Mendoza.

Nuevo servicio de Líneas Aéreas Escandinavas

Líneas Aéreas Escandinavas (S.A.S.) inaugurará el 1º de noviembre un vuelo entre Copenhague y Vasterás (Suecia). Informó la empresa que es esta la ciudad Nº 103 a la que llegarán los servicios que S.A.S. mantiene en todo el mundo.

La inauguración de este servicio responde al plan de expansión de la empresa.

Mercado de Vinos local

El Mercado de Vinos de la Bolsa de Comercio de Mendoza informó que no se produjeron variantes al cierre de la presente semana, en los precios que determina la comisión respectiva en el Mercado de Vinos local.

Los mismos se mantuvieron en: $ 2.300 por hectolitro, para los tintos de corte; $ 1.800 para los tintos exportación, $ 1.500 para los criollos y $ 2.300 para los blancos. A su vez los precios promedios logrados en la fecha en 87 contratos que comprenden operaciones concertadas en los últimos 30 días, fueron los siguientes: Tinto $ 1.900,34 por hectolitro; criollos y claretes, $ 1.324,65 y blancos, $ 1.764,28.

Deben ser declaradas las obras musicales

La Sociedad Argentina de Autores y Compositores de Música —SADAIC— comunicó que los autores y compositores musicales que no son socios de la entidad, a fin de percibir los derechos de autor que pudieran corresponderles por el uso público de sus obras, según la ley nacional 17648, deben declarar sus obras en SADAIC, o representantes destacados en las distintas localidades de Mendoza, San Juan y San Luis, sin necesidad de rendir examen, en carácter de socio adherente.

Esta medida beneficia a autores y compositores que por diversas causas, generalmente económicas, no pueden rendir los exámenes necesarios para incorporarse a las categorías más elevadas de socios, dejando, por razón, de percibir los valores que SADAIC recauda según lo estipula aquella ley.

Económicas

Aspecto general de la presentación del producto presentado en Mendoza por la conocida firma.

Presencia de Dorothy Gray en el comercio mendocino

A través de sus expertas Gladys Sosa y Hortensia del Negro, la conocida firma Dorothy Gray realiza un interesante plan de promoción en la Farmacia La Franco Andina —San Martín esquina Espejo de ciudad—, donde ofrece demostraciones del nuevo tratamiento para la piel "Secreto del Mar", con esencia de elementos marinos, especialmente indicados para la limpieza, cura, lozanía y suavidad de cutis.

ACIEM entrega normas sobre créditos

Informó la Asociación Comerciantes Industriales y Empresarios de Mendoza, que se encuentra a disposición de los interesados de nuestro medio la tabla financiera Nº 2, del Banco Central, coincidente con las disposiciones de la Secretaría de Comercio, relativas a la obligación del empresariado que trabaja por el sistema de créditos. Estas disposiciones establecen que se debe consignar específica o expresamente (en publicidad o internamente en locales de venta), cuáles son los intereses reales que paga por cada operación financiera.

Estado del tiempo

MINIMA: 13,1ºC
MAXIMA: 26,3ºC

El Servicio Meteorológico Nacional informó que la temperatura mínima de ayer en El Plumerillo fue de 13,1 grados y se registró a las 5.55; la máxima de 26,3 grados se anotó a las 15.40.

Para hoy

(Pronóstico Oficial)

El pronóstico para hoy indica buen tiempo con poco cambio de temperatura.

Dodge MESCHINI
RIOJA 1448 - Tel. 250800 - M.A.

Las integrantes del Comité de Damas del Club de Leones entregan a los directivos de la maternidad los ajuares donados.

Donación a una maternidad

Numerosos ajuares para recién nacidos donó el Club de Leones de Mendoza a la Maternidad "José Federico Moreno" del Hospital Emilio Civit, en adhesión al "Día de la Madre".

El comité de damas de la entidad, presidido por la señora Ema Quilici de Puerta, tuvo a su cargo la entrega de la donación, en un sencillo acto realizado en el nosocomio. Los ajuares fueron recibidos por directivos de la maternidad, quienes agradecieron el gesto de las damas.

Profesionales

Ingeniero Electromecánico. — De la Facultad Regional Mendoza de la Universidad Tecnológica Nacional, ha egresado con el título de ingeniero electromecánico el señor Miguel Ramón Najar.

Miguel Najar

Sus estudios primarios los cursó en el Colegio "San Luis Gonzaga" y los secundarios en la Escuela Nacional de Educación Técnica Nº 1 "Ingeniero Pablo Nogués". En este último establecimiento obtuvo el título de técnico mecánico.

El señor Najar ejercerá su profesión en nuestra ciudad.

Contador Nacional. — Ha egresado de la Facultad de Ciencias Económicas de la Universidad Nacional de Cuyo, con el título de contador público nacional y perito partidor el señor Oscar Eduardo Di Rico. El nuevo profesional cursó sus estudios primarios en la Escuela "Carlos N. Vergara" y los secundarios en el colegio "Martín Zapata".

Oscar Di Rico

Durante su carrera universitaria realizó un seminario sobre presupuesto de ventas y financiero.

✝ **RAMON PONCE. - Q.E.P.D. - Falleció el 21-X-76.** - Su madre política: Felisa Vda. de Dorigo; sus hermanos políticos: Angélica, Alberto, Carmen, Elena, Fani y Orlando; su bisabuela: Eva de Ochoa, Heriberto, Juan y Norma participan con profundo pesar su fallecimiento e invitan a elevar una oración a su memoria.
23|10|F|33374|23|10

✝

JOSE NAZARENO JUAN PEPA
Q. E. P. D.
Falleció el 21-X-1976

Su hermana política, Elcira Reynaud; sobrinos: Carlos Emilio, Norma Ovidia, Dora Edith y Mirta Elcira Pepa; sobrinos políticos: Armando Gúizzo y Roberto Martínez y demás familiares, participan su fallecimiento y que sus restos fueron inhumados ayer a las 17.30 horas, en el cementerio de Luján. Casa de duelo: San Martín y Castro Barros, Mayor Drummond, Luján. Servicio: Cochería Municipal de Luján de Cuyo.
23|10|F|41217|23|10

✝ **SARA QUIROGA RINGUELET DE VARGAS.- Q.E.P.D.- Falleció el 20-X-1976, C.A.S.R. y B.P.** - Enrique Domínguez Molina, Delia Quiroga Ringuelet de Domínguez Molina, María Gala Vargas, Elena Vargas y Lila Zalazar, participan con profundo dolor el fallecimiento de su querida hermana y que sus restos fueron inhumados en la Capital Federal.
23|10|C|658|23|10

✝ **SARA QUIROGA RINGUELET DE VARGAS.- Q.E.P.D.- Falleció trágicamente en Buenos Aires el 20-X-1976.-** Sus hermanos ,hermanos políticos, sobrinos, sobrinos nietos y demás familiares participan con profudo dolor su fallecimiento y que sus restos fueron inhumados ayer en el cementerio de la Chacarita.
23|X|C|678|23|10

✝ **LUCILA LENCINA VDA. DE TERRERO. - Q.E.P.D. - Falleció el 21-X-1976. - C.A.S.R. y B. P. -** Sus hijos: Segundo, Ubaldino, Liborio, Luz, Félix, Olga, Angélica, Fermín y Argentina Terrero; hijos políticos: Josefina Bisaguirre, Rosa Videla, Raquel Amaya, Francisco Bezier, Irene Rodríguez, Pedro A. Osorio, José Ruggeri, Carmen Poblete y Domingo Persja; hermanos: Rita, Clodomiro, Manuel, Francisco y Jovino; hermanos políticos, primos, sobrinos, nietos, bisnietos y demás familiares, participan su fallecimiento y que sus restos fueron inhumados ayer en el Cementerio de Barrancas, Maipú. Casa de duelo: Gazcón 430, Luján. Servicio Cochería Alarcón, Alvear 140, Luján.
23|10|F|41200|23|10

✝ **LUCILA LENCINA Vda. DE TERRERO. - Q.E.P.D. - Falleció el 21-X-1976. - C.A.S.R. y B.P.** - Sus hijo: Ubaldino Terrero; hija política, Rosa Videla de Terrero; nietos: Fabián, Antonio, Jovino, Dominga, Osvaldo, Oscar, Marjo, Alicia, Norma y Hugo Terrero; nietos políticos: María Soria, Carmen Elías, Rosa Salas, Mario Soria, Miguel Angel Valdez y bisnietos, participan con pesar su fallecimiento y que sus restos fueron inhumados ayer en el cementerio de Barrancas, Maipú.
23|10|F|41218|23|10

✝ **NELIDA EDITH GARRO DE DIAZ. - Q.E.P.D. - Falleció el 21-X-1976. - C.A.S.R. y B.P.** - El personal directivo, profesores

Departamentales

Guaymallén

Mirta Beatriz Raimondi

Recital de danza española en la Comuna

GUAYMALLEN. — La Comuna ofrecerá el domingo a las 21, un recital de danzas españolas a cargo de Mirta Beatriz Raimondi y del elenco que ella dirige. Tendrá lugar en las instalaciones de la escuela Nº 107 "Tito Laciar", ubicada en la intersección de Silvano Rodríguez y Santiago Araujo, en Villa Nueva, y la entrada será gratuita.

En la oportunidad, el programa comprende, en su primera parte: "Fiesta en Sevilla", por Stella Ubiría, Raquel Barchiesi y Adriana Cruceño; "Danza española gitana", por Soledad; "Bodas y baile de Luis Alonso", por Adriana Cruceño, Stella Ubiría y Raquel Barchiesi; y "Capricho español", por Soledad. En la 2ª etapa se presenciará un "Cuadro flamenco", a cargo de Soledad y su ballet actuando en guitarra Martín Puebla.

Mirta Beatriz Raimondi comenzó sus estudios de danzas clásicas y españolas en la Escuela de Danzas de la Dirección de Cultura de la Capital, con la profesora Elvira Lagar. Realizó estudios de música y canto, y desde 1960 se desempeñó como soprano. En la escuela de danzas de la Universidad hizo prácticas de ballet con Fernando Colomé y la prestigiosa Barchinina. Trabajó como coreógrafa y bailarina en vendimias centrales y departamentales (como solista). En 1972 tuvo a su cargo el libro, coreografía y dirección general de la Fiesta Nacional del Durazno en la ciudad de Palmira. En 1960 formó la agrupación coral folklórica "Huirih" del Instituto Fader. Realizó una gira por Europa formando pareja con el bailarín español Molinero. Actualmente es profesora de estudios de danzas.

Maipú

Actuación de un conjunto folklórico

MAIPU — Continúan las actividades organizadas por el Departamento de Cultura y Educación de la Municipalidad.

Mañana a las 20, en los salones de la Asociación Española, Ozamis 519 se presentará el conjunto coral "Cono - Hué" (tierra de palomas) destacado exponente del folklore cuyano. La entrada será libre.

GRACIAS
Espíritu Santo
POR LOS FAVORES CONCEDIDOS.
G. M. G.
23|10|C|687|23|10

¡GRACIAS!
Espíritu Santo
POR LA GRACIA CONCEDIDA
M. R.
23|10|C|686|23|10

GRACIAS
Espíritu Santo
POR EL FAVOR CONCEDIDO
Rosana, Gabriela y Ulises
23|10|F|41363|23|10

¡Gracias!
Espíritu Santo
POR EL FAVOR CONCEDIDO
A. E. G. de O.
23|10|F|41364|23|10

Se tributaron honras a las madres en su día

GUAYMALLEN. — Invitado por la Rueda Interna de Damas del Rotary Club Dorrego, el intendente municipal de Guaymallén, vicecomodoro (R) Domingo Oscar Illanes, concurrió al Centro de Salud Nº 15, situado en la intersección de Cipolletti y Suipacha, en el distrito Dorrego, donde aquella institución, junto con la cooperadora de esa área asistencial realizaron un homenaje a las madres con motivo de la celebración a ellas dirigida.

Asistieron el director del Centro, doctor Gregorio de la Rosa; la presidenta de la Rueda Interna, señora Mercedes Domesi de Pimenides y un grupo de damas integrantes de la cooperadora; abanderados, escoltas y docentes de las escuelas "Verdaguer" y "Rafael Obligado" y representantes de la Unión Vecinal Laprida, a más de gran cantidad de madres, público e invitados.

Inicialmente, el titular del Centro de Salud Nº 15, doctor Gregorio de la Rosa, habló sobre la labor que se desarrolla en aquél y al profundo significado de la fecha que se conmemora. La presidenta de la Rueda Interna de Damas del Rotary Club Dorrego, señora Mercedes Domesi de Pimenides, hizo conocer "Himno a la madre", hablando luego el jefe de la comuna, vicecomodoro (R) Domingo Oscar Illanes, quien aludió al especial relieve que adquiría la celebración.

Por otra parte, el intendente reunió en el salón de actos General San Martín" a todo el personal femenino comunal con motivo de la celebración del "Día de la Madre".

En esa oportunidad el titular del Departamento Ejecutivo saludó a cada una de las presentes, a quienes obsequió posteriormente con un presente floral.

En una escuela

El intedente municipal, vicecomodoro (R) Domingo Oscar Illanes, asistió, invitado por la escuela "Juan Bautista Grosso", a este establecimiento educacional provincial ubicado en el conglomerado urbano de idéntica denominación en Villa Nueva, a un acto organizado en celebración del "Día de la Madre".

Notas sociales

Misa. — GUAYMALLEN. — Esta tarde a las 19.30, en la parroquia de la Sagrada Familia de Villa Nueva, se oficiará una misa en memoria del señor Vicente Celestino Pueblo, mandada rezar por su esposa, hijos y nietos.

Labor en los gimnasios del municipio

GUAYMALLEN. — La Municipalidad cuenta en plena actividad con tres gimnasios, que funcionan en otras tantas escuelas: Nº 111 "Próceres de la Independencia" ,en Barrio Sarmiento, Villa Nueva; Nº 98 "José Bruno Morón", de Colonia Segovia, y "Tomás Alva Edison", de Barrio Santa Ana. Ha sido designado para atenderlos, el profesor de Educación Física, señor Lionel Omar Cersósimo.

Estos centros de deportes y recreación registran apoyo masivo de niños y jóvenes del ámbito departamental, particularmente de las jurisdicciones donde tienen asiento. Sobre esta realidad, el profesor Lionel Cersósimo ha integrado distintos equipos: uno infantil de sóftbol y dos masculinos y femeninos de minibásquet y hándbol. En atletismo infantil se practican carreras, postas y saltos, aprovechando al máximo las posibilidades e instalaciones de los distintos establecimientos educacionales.

El profesor de educación física, señor Lionel Omar Cersósimo, ha formado un cuerpo de colaboradores, que en forma ad honorem, participan como ayudantes en las distintas especialidades; son ellos, Diego Castellanos, en sóftbol; en básquet, Silvana Di Césare; y también Alberto Lauro; hándbol, Alfredo Urrutigoity y en atletismo, Gustavo Gil. Presta también su cooperación, nombrado por la Dirección General de Escuelas, en uno de los gimnasios, el profesor Alfredo Furlani.

Los gimnasios comunales aportaron recientemente gran cantidad de alumnos en la disputa del torneo infantil de atletismo que organizó la Municipalidad en adhesión al Mes de la Hispanidad, en la pista del Instituto Leonardo Murialdo. El éxito de las pruebas se vio reflejado en la masiva concurrencia de niños de las escuelas primarias de Guaymallén, lo que obligó a desdoblar en dos jornadas el certamen.

La integración de los distintos conjuntos ha dado lugar a una confrontación amistosa con sus similares de Andes Talleres Sport Club, en las instalaciones de éste, en las especialidades de preminibásquet y minibásquet.

Inauguran un patio en un jardín infantil

GUAYMALLEN. — Autoridades municipales y escolares asistirán a la inauguración del patio para jardín de infantes en la escuela "Tito O. Laciar", ubicada en Santiago Araujo y Silvano Rodríguez, de Villa Nueva. La ceremonia tendrá lugar a las 10.30 en el interior del establecimiento educacional y sobre el predio a habilitarse con el fin indicado, existente sobre la primera de las arterias nombradas.

La titular del establecimiento, señora Hilda Livia Bustos de Lana, docentes, alumnos, padres de éstos, comisión cooperadora, club de Madres y demás entes periescolares darán la bienvenida a las representaciones oficiales, tras lo cual se desarrollará el programa de actos previsto para la oportunidad.

Luján

Festival benéfico

LUJAN. — En el tgimnasio Santa María Goretti, San Martín 1914 Mayor Drummond, tendrá lugar hoy a las 20 un festival a beneficio de la Escuela Nacional Nº 139 "Ejército Argentina", y del Colegio Santa María Goretti. Durante la reunión se realizará un desfile de modelos exclusivos para la temporada primavera verano; actuarán conjuntos folklóricos y finalmente se servirá un copetín.

La organización del festival estuvo a cargo de las señoras Olga Simonetti de Gutiérrez y Raquel Martínez de Mucci.

Sociales

Compromiso. — LUJAN. — Hoy se formalizará el compromiso matrimonial de la señorita Mónica Iris Grimaldi con el señor Oscar Alfredo Peralta.

Lavalle

Primera reunión hizo la Comisión de la Vendimia

GUAYMALLEN. — Presidida por su titular se realizó en Guaymallén la primera reunión de la Comisión de Festejos Vendimiales.

Concurrieron su presidente, Juan Antonio Ramis Vaquer, director de Promoción de la Comunidad, Cultura y Relaciones Públicas; jefe de Cultura; jefe de Personal; jefe de Coordinación y Despacho de Intendencia; contador general; encargado de Despacho de Subsecretaría y encargado de Prensa.

Se trataron temas de interés general, pago de deudas que se arrastra de la Vendimia anterior y proyectos para la próxima fiesta.

Posponen una muestra

GUAYMALLEN. — Se informó que la exposición de Cerámica de Nilda Yussen que estaba prevista para el miércoles 20 de este mes, ha sido postergada para el miércoles 17 de noviembre.

Actos en honor del patrono departamental

LAVALLE. — Continuarán hoy los actos en honor del general Juan Galo Lavalle, con motivo de cumplirse el 179º aniversario de su natalicio. A las 21, en el Parque Municipal, se realizará un fogón criollo del que participarán 10 conjuntos.

Los actos centrales se cumplirán mañana en base al siguiente programa: 7.30, disparo de bombas; 9.30, misa en acción de gracias; 10, acto cívico militar con asistencia de autoridades, docentes y alumnos de las escuelas primarias y secundarias del departamento y vecinos. Izamiento de la bandera, Himno Nacional, ofrendas simbólicas, palabras del intendente municipal señor Carlos Andrés Minoli; desfile en homenaje al general Lavalle, y actuación de la banda de Música de la IV Brigada Aérea; a las 13, almuerzo oficial en la escuela Juan Galo Lavalle; a las 15, gran Premio Hípico "General Lavalle" en el Parque Municipal; a las 18 muestra de trabajo en grandes aparatos a cargo de alumnos del Instituto Nacional de Educación Física, en el local de la escuela Juan G. Lavalle; a las 20, fogón criollo con comidas regionales y música nativa en el Parque Municipal y finalmente se quemarán fuegos artificiales.

Zona Este

Rivadavia

El intendente municipal y su esposa en su visita al hospital Saporiti.

Obsequio de la Comuna a las madres internadas

RIVADAVIA. — Se cumplieron en este departamento actos de homenaje a las madres en su día.

En el hospital "Doctor Carlos Francisco Saporiti", se hizo presente el intendente municipal, señor Naser Mansur, acompañado de su esposa, señora Berta Galiano de Mansur; el secretario de la Comuna, señor Alfredo Carrizo, y el inspector general, señor Danilo Cazzoli. Fueron recibidos en el nosocomio por el director doctor Elías Bittar; el administrador, señor Salvador Medel, y la asistente social, señora Manuela Y. de La Reta, quienes acompañaron al funcionario y comitiva hasta el pabellón de mujeres del centro asistencial.

El intendente saludó a cada una de las madres internadas, en tanto, que su esposa distribuyó obsequios donados por la Municipalidad.

El gesto fue agradecido por el director, doctor Bittar, en nombre de las internadas y el personal del hospital.

En la parroquia San Isidro Labrador, la Liga de Madres de Familia "San Isidro Labrador", hizo rezar una misa en ese templo y luego en el salón parroquial agasajó a las madres con un refrigerio y distribuyó diversos obsequios, en especial a madres de humilde condición.

San Martín

Sociales

Compromiso. — SAN MARTIN. — Se realizará hoy el compromiso matrimonial de la señorita Gladys R. Domínguez con el señor Oscar Rubén Todescat. Con tal motivo serán agasajados en su residencia por sus familiares.

San Luis

Curso sobre geriatría finaliza hoy

SAN LUIS. — En la Universidad Nacional de San Luis finalizará hoy el curso sobre Gerontología y Geriatría que dictaron los doctores Mario Strejilevich, Roberto Barca y Roberto Kaplan.

El curso, destinado a profesionales de las áreas médicas, psicológicas y social, trató temas referidos a aspectos biológicos, psicológicos sociales e institucionales del envejecimiento.

Asumió un magistrado en lo civil

SAN LUIS. — El doctor Julián Barroso Rodríguez es el nuevo titular del Juzgado en lo Civil, Comercial y Minas de la Primera Circunscripción.

La ceremonia cumplida en el salón de acuerdos del Superior Tribunal contó con la asistencia del ministro de Gobierno, doctor Julio César Jaunarena, a quien acompañaba el subsecretario del ramo, doctor Raúl Alberto Segura. Se hallaban presentes también, el obispo diocesano, monseñor Juan Rodolfo Laise, el jefe de la plana mayor del Comando de Artillería 141, teniente coronel Guillermo Daract, camarista del Superior Tribunal, familiares y amigos del nuevo funcionario.

Pronunció el doctor Rodríguez el juramento de práctica que le fue tomado por el presidente del cuerpo, doctor Jorge Mundet.

LICITACIONES

GOBIERNO DE MENDOZA

Ministerio de Obras y Servicios Públicos

Dirección de Arquitectura y Planeamiento

(Autorización Dto. 2645/76)

Presupuesto Oficial $ 408.512.573,40

Llámase a LICITACION PUBLICA para el día 15 de diciembre de 1976, a las 12 horas, para la ejecución de la Obra:

Construcción Hospital "Teodoro J. Schestakow"
4ta. Etapa - Pabellón de Servicios Generales
San Rafael - Mendoza

La documentación respectiva se encuentra a disposición de los interesados, a partir del 1º de noviembre, en la DIRECCION DE ARQUITECTURA Y PLANEAMIENTO - PALACIO DE GOBIERNO - 8º PISO - CENTRO CIVICO - MENDOZA, donde se abrirán las propuestas en la fecha y hora indicadas.

PRECIO DE LA DOCUMENTACION: $ 50.000,-.

23|10|F|41352|31|10|A

MUNICIPALIDAD DE LA CAPITAL

LICITACION PUBLICA
ANTICIPADA PARA EJERCICIO 1977
EXPTE. Nº 10.061-D-76

Llámase a Licitación Pública para el día 17 de Noviembre próximo a las 11.00 horas, a objeto de contratar la adquisición de distintos formularios continuos, con destino al Departamento de Sistematización de Datos, en un todo de acuerdo a las características y especificaciones indicadas en el Pliego de Condiciones que regirá el llamado a Licitación Pública.

Pliego de condiciones en Departamento de Compras, Licitaciones y Concursos. 9 de Julio Nº 500 - 6º Piso - Ciudad. Mendoza.

23|10|F|40978|23|10

GOBIERNO DE MENDOZA

MINISTERIO DE OBRAS Y SERVICIOS PUBLICOS
DIRECCION PROVINCIAL DE VIALIDAD
LICITACIONES PUBLICAS

Llámase a LICITACION PUBLICA para los días y horas abajo indicados, con motivo de:

EXPTE. Nº 2325-OS-7-C-1974.
2 de Noviembre de 1976, a las 9 hs.
Construcción de Obras de Arte Menores (9 alcantarillas tipo A-34) - Departamento San Rafael.
VALOR DE LA CARPETA: $ 1.500,00.

EXPTE. Nº 5053-OS-7-C-1973.
2 de Noviembre de 1976, a las 11 hs.
Contratación de 4 camiones volcadores de 6 m3. c/u. por el término de 1.000 horas, con destino a conservación s/calle "0" desde calle "7" a calle "19" - Departamento General Alvear - Mendoza.
VALOR DE LA CARPETA: $ 1.000,00.

Apertura de propuestas, ventas de carpetas e informes en Oficina de Compras de la D.P.V., sita en calle Carlos W. Lencinas s/n. - Parque Gral. San Martín - Mendoza.

23|10|F|41103|24|10

Gobierno de Mendoza

MINISTERIO DE OBRAS Y SERVICIOS PUBLICOS
DIRECCION PROVINCIAL DE ENERGIA
LICITACION PUBLICA
— SEGUNDO LLAMADO —

Llámase a licitación pública para la adquisición y contratación de los trabajos necesarios de la obra: "ADQUISICION DE DOS TRANSFORMADORES DE 132/13,2 KV. 20.000 KVA. PARA LA ESTACION TRANSFORMADORA DEL PARQUE INDUSTRIAL PETROQUIMICO".

EXPEDIENTE: OS - 6 - D - 1205/74
PRESUPUESTO OFICIAL. $ 140.245.496,00
PESOS: Ciento cuarenta millones, doscientos cuarenta y cinco mil cuatrocientos noventa y seis.
PRECIO DE LA DOCUMENTACION: $ 4.000,-

La apertura de las propuestas tendrá lugar el día 24 de noviembre de 1976, a las 9.30 horas, en la sede de la DIRECCION PROVINCIAL DE ENERGIA - DEPARTAMENTO OBRAS ELECTRICAS, sita en Palacio de Gobierno - Cuerpo Central - Suelo - Mendoza, donde se podrá adquirir y consultar la documentación, como así también en la CASA DE MENDOZA, Callao 445 - Buenos Aires.

23|10|F|40980|24|10

MINISTERIO DE ECONOMIA
CORPORACION DE EMPRESAS NACIONALES
YACIMIENTOS PETROLIFEROS FISCALES
ADMINISTRACION MENDOZA

LICITACION PUBLICA Nº 1326

Trabajos generales con equipos viales en área Malargüe de la Administración Mendoza.
Apertura: Día 9 de noviembre de 1976
Lugar de la apertura: Administración Mendoza - Calle Salta 672 Godoy Cruz, Mendoza.
Valor del Pliego: $ 3.000.—

15|10|F|39801|24|10

MINISTERIO DE ECONOMIA
CORPORACION DE EMPRESAS NACIONALES
YACIMIENTOS PETROLIFEROS FISCALES
DIVISIONAL MENDOZA

LICITACION PUBLICA Nº 175/76

Llámase a licitación pública para efectuar la limpieza y pintado de tanques de aerocombustibles en aeroplanta Villa Reynolds, provincia de San Luis.

La apertura se realizará en las oficinas de Divisional Mendoza, sita en Avda. San Martín Nº 650, Mendoza, el día 5 de noviembre de 1976 a las 11 horas. Pliego de condiciones en venta en el domicilio mencionado precedentemente.

Valor del pliego: Quinientos pesos ($ 500,00).

19|10|F|39801|28|10

BANCO DE PREVISION SOCIAL - MENDOZA

LICITACION PUBLICA Nº 19/3

"Provisión e Instalación de un Filtro y Ablandador de Agua para Sucursal General Alvear"

APERTURA:
a las 11 horas

PLIEGOS y LUGAR de APERTURA:
Banco de Previsión Social
sito en Avda. España 1275
2do. Piso - Mendoza

Valor del Pliego: $ 300.-

23|10|F|41151|24|10

GOBIERNO DE MENDOZA

Ministerio de Obras y Servicios Públicos

Dirección de Arquitectura y Planeamiento

(Autorización Dtos. 2567 - 2615 - 2629/76)

Llámase a **LICITACION PUBLICA**, para el 26 de noviembre de 1976, la provisión y colocación de los siguientes elementos con destino al **HOSPITAL "TEODORO SCHESTAKOW" - TERCERA ETAPA - SAN RAFAEL:**

10 hs.: EQUIPOS ACONDICIONADORES DE AIRE INDIVIDUALES
Presupuesto Oficial $ 5.456.096,00

11 hs. SERVICIO CONTRA INCENDIO
Presupuesto Oficial $ 1.800.000,00

12 hs. ASCENSORES COMUNES Y CAMILLEROS
Presupuesto Oficial $ 19.100.000,00

La documentación respectiva se encontrará a disposición de los interesados, a partir del 1º de noviembre, en la Dirección de Arquitectura y Planeamiento, Palacio de Gobierno, 8º Piso, Centro Cívico, Mendoza, donde se abrirán las propuestas en la fecha y hora indicadas.

23|10|F|41356|31|10|A

MINISTERIO DE ECONOMIA
CORPORACION DE EMPRESAS NACIONALES
Yacimientos Petrolíferos Fiscales
Yacimiento Mendoza

LICITACION PUBLICA Nº 1.327 - Equipos ablandadores de agua y filtros Duplex. Apertura 12/11/76 a las 10.30 horas.

LICITACION PUBLICA Nº 1.328 - Paneles de radiador para motor Cummins L 6I. Apertura 15/11/76 a las 10.30 horas.

LICITACION PUBLICA Nº 1.329 - Motores diesel 6 cilindros, Deutz refrigerados por aire y Fiat refrigerados por agua. Apertura 15/11/76 a las 11.30 horas.

LICITACION PUBLICA Nº 1.330 - Válvulas de bronce y de acero, en tipos y medidas varias. Apertura 16/11/76 a las 11 horas.

LICITACION PUBLICA Nº 1.331 - Repuestos para bombas varias de émbolo. Apertura 17/11/76 a las 11.30 horas.

PLIEGOS: Administración Mendoza, Salta 672, Godoy Cruz (Mendoza).

VALOR DEL PLIEGO: $ 500,00.

22|10|F|40683|31|10

MINISTERIO DE ECONOMIA
CORPORACION DE EMPRESAS NACIONALES
YACIMIENTOS PETROLIFEROS FISCALES
ADMINISTRACION MENDOZA

Licitación Pública AM./Nº 1.332

Montaje, con provisión parcial de materiales, de una subestación de 100 Kva. 2,3/0,400 Kv., línea de alimentación equipo exhaustor y cerco perimetral a S. E., en batería Nº 3" área Vizcacheras. Administración Mendoza.
Apertura: Día 5 de noviembre de 1976, 10 horas.

Licitación Pública AM./Nº 1.333

Proyecto, provisión parcial de materiales y montaje de una sub-estación de 100 Kva. 2,3/0, 400 Kv., línea de alimentación equipo exhaustor y cerco perimetral a S. E. en batería Nº 4" área Vizcacheras, Administración Mendoza.
Apertura: Día 5 de noviembre de 1976, 10.30 horas.
VALOR DE LOS PLIEGOS: $ 600.
Las aperturas y la venta de pliegos, en Administración Mendoza, calle Salta 672, Godoy Cruz, Mendoza.

19|10|F|39792|23|10

GOBIERNO DE MENDOZA

MINISTERIO DE OBRAS Y SERVICIOS PUBLICOS

Dirección de Arquitectura y Planeamiento

(Autorización Dtos. 2643 - 2644 - 2646/76)

Llámase a LICITACION PUBLICA para el mes de noviembre de 1976, para la ejecución de las siguientes obras:

DIA 29 a las 12 Horas
Escuela "CLEMENTE SARMIENTO"
Real del Padre - San Rafael.
PRESUPUESTO OFICIAL: $ 42.101.108,40.

DIA 29 a las 13 Horas
Escuela "RODOLFO ZAPATA"
Real del Padre - San Rafael.
PRESUPUESTO OFICIAL: $ 44.019.565,70.

DIA 30 a las 12 Horas
Escuela "MERCEDES ALVAREZ DE SEGURA" - San Rafael.
PRESUPUESTO OFICIAL: $ 58.300.254,50.

La documentación respectiva se encontrará a disposición de los interesados, a partir del 1º de noviembre, en la Dirección de Arquitectura y Planeamiento, Palacio de Gobierno, 8º Piso, Centro Cívico, Mendoza, donde se abrirán las propuestas en la fecha y hora indicadas.

PRECIOS DE LOS PLIEGOS: $ 10.000, $ 10.000 y $ 12.000, respectivamente.

23|10|F|41348|31|10|A

EDICTOS JUDICIALES

EDICTO. — Caja de Seguro Mutual ley 1828, cita cinco (5) días beneficiarios Clotilde Arenas vda. de Pesado Castro para reclamos derechos seguro mutual. Carlos R. Nanclares, gerente interino.
22|10|C|956|26|10

EDICTO. — Caja de Seguro Mutual ley 1828, cita cinco (5) días beneficiarios Carlos Alberto Di Chiara Peira para reclamos derechos seguro mutual. Carlos R. Nanclares, gerente interino.
22|10|C|002|26|10

EDICTO — Juez 15 Civil, cita herederos, acreedores: Carmelo Morábito, comparendo octubre veintiocho, doce horas. Expte: 40.487.
22|10|C|525|28|10|A

EDICTO. — Caja de Seguro Mutual Ley 1828, cita cinco (5) días beneficiarios Enrique Morán para reclamos derechos seguro mutual. - Carlos R. Nanclares - Gerente Interino.
23|10|C|733|27|10

Fueron premiados en Buenos Aires 4 poetas locales

Cuatro poetas residentes en nuestra provincia, han merecido distinciones en el concurso que organizó la Fundación Givré de Capital Federal, con motivo del homenaje efectuado a la poetisa Alfonsina Storni, en el 38º aniversario de su fallecimiento. Los poetas premiados son los siguientes: Teresita Saguí, de Mendoza; Marta de Schiliagi, de San Martín; Susana Platero, de San Rafael y Oscar Luis Guevara, de Junín.

Los premios fueron entregados en un acto realizado en el Centro Cultural General San Martín y que contó con la presencia del profesor Enrique Belloc, profesor Alfredo Givré, César Tiempo, Blanca de la Vega, Carlos Leyría, Julieta Gómez Paz y Alejandro Storni. Hubo recital de poemas a cargo de Rosa Rosen y Santiago Gómez Cou y también fueron leídos los cinco mejores trabajos galardonados.

Paisajes cuyanos y sureños en una exposición

Hoy, a las 19.30, en el salón de actos del Automóvil Club Argentino, San Martín 953, primer piso, será habilitada una muestra de la artista plástica Adela Díaz López de Arciénega, compuesta de paisajes de Mendoza, San Luis, Comodoro Rivadavia y Santa Cruz, realizados en acuarelas, pasteles y óleos. La muestra podrá ser visitada en horario de comercio hasta el 30 del actual.

Adela Díaz López de Arciénega, es profesora egresada de la Escuela Superior de Artes de la Universidad Nacional de Cuyo. Realizó estudios con los maestros Sergio Sergi, Roberto Azzoni y Julio Suárez Marzal. En 1964 obtuvo una beca del Fondo Nacional de las Artes para realizar estudios sobre plástica en la Capital Federal, bajo la dirección de Julio Payró y en 1972 fue becada por el Ministerio de Relaciones Exteriores de Francia para realizar estudios en ese país. Realizó también viajes de estudios por Bolivia y Perú.

Ha realizado exposiciones individuales, auspiciada por la Alianza Francesa de Mendoza, en los salones del Plaza Hotel, y en Buenos Aires, en la Casa de Mendoza.

Paralelamente se ha especializado en estudios de historia del arte, iniciándose como profesora adscripta y desempeñando sucesivamente los cargos de jefe de trabajos prácticos, profesora adjunta en la Escuela Superior de Artes, profesora titular de la Escuela Superior de Música y Escuela Superior de Bellas Artes.

Actualmente ocupa el cargo de jefe del Departamento de Artes de la Escuela Superior de Artes de la Universidad Nacional de Cuyo.

Comedia italiana con Lando Buzzanca en el cine Opera

"El gato Mamone" es el título de la película en eastmancolor, que ofrecerá en función trasnoche el cine Opera. Es su director Nando Cicero y son los principales intérpretes Lando Buzzanca, Rosana Podestá, Gloria Guida, Grazia Di Marza, Franco Lantieri y Sofía Licy.

En un pueblo siciliano, un hombre, que después de siete años de matrimonio no ha concebido un hijo, corre el riesgo de perder el honor civil frente a sus ciudadanos. En esta condición, se encuentra Lollo Mascalucia, quien desesperado por la esterilidad de su mujer, Rosalía, para no perder el honor, debe hacer todo lo posible para conseguir un hijo. Por eso prueba toda posibilidad. Una fila de mujeres atraídas por su dinero, se ofrecen para darle un heredero sin hacerlo saber a sus paisanos. Pero, extrañamente, Lollo no logra, por una razón u otra, conseguir el objeto. Hasta que después de una serie de situaciones divertidas, llegará a descubrir la verdad: el estéril es él y no su mujer.

Los hechos se invierten y será precisamente Rosalía, la que logrará, con la ayuda del "padre" anónimo, el tan esperado hijo para presentar a los conocidos.

De complemento se podrá ver "Eran diez indiecitos".

Celista chileno dará mañana un concierto

Mañana, a las 21.30, en el auditorio de Radio Nacional Mendoza, Emilio Civit 460, ciudad, el Instituto de Cultura Musical Iniesta Corma presentará al celista chileno Francisco Pino, que será acompañado al piano por la concertista Giocasta Corma.

El programa estará compuesto por las siguientes obras: "Sonata para cello y piano" de C. Debussy; "Sonata en Mi mayor" de F. Francoeur y "Rondó" de C. Weber.

Francisco Pino cursó estudios con el profesor Arnaldo Fuentes en la Universidad Católica de Chile; se perfeccionó con el celista francés Bernard Michelin, merced a una beca del gobierno de Francia, y también fue becado por el Consejo Británico, para hacer estudios con el maestro inglés William Pleth. Inauguró en Chile, bajo la dirección del director argentino Jorge Rotter, la temporada internacional de conciertos del Instituto de Música de la Universidad Católica, y próximamente viajará a España para dar recitados y conciertos.

La entrada será libre.

Una de las danzas que ofrecerá el ballet municipal.

Ballet folklórico y recital lírico en el Independencia

Esta tarde, a partir de las 18, en la sala del teatro Independencia, habrá un espectáculo a beneficio de la Cooperadora del Patronato de Liberados, COPALI.

En la primera parte actuará con danzas folklóricas argentinas y americanas, el Ballet Folklórico Municipal con dirección de la profesora Jesús Vera Arenas. Posteriormente se ofrecerá un recitado lírico que estará a cargo de la soprano María E. Soler Corvalán, con las siguientes interpretaciones: "Sobre el arco iris" de la película "El mago de Oz"; "El sonido de la música" de Rodgers y Hammerstein; "El pastor solitario" del film "La novicia rebelde"; "Río de luna", de Henry Mancini; "Podría haber bailado toda la noche", de la película "Mi bella dama"; "Marianela", de la zarzuela "La canción del olvido" del maestro José Serrano; "En un país de fábula" de la zarzuela "La tabernera del puerto" del maestro Pablo Sorozábal; "Jota" de Manuel de Falla; "Canción veneciana", de la zarzuela "El carro del sol" de Serrano y "Pensar en tí" de "Marina" de Arrieta.

Beca argentino-alemana para grabadores

El Fondo Nacional de las Artes y la embajada de Alemania en nuestro país, han instituido una beca de perfeccionamiento que se destinará en el presente año a la especialidad grabado. Podrán aspirar los argentinos nativos o por naturalización, mayores de 24 años y hasta una edad máxima de 35, residentes en la Argentina.

Previo al período de beca, según los conocimientos del idioma alemán que acredite el becario, cumplirá un curso de perfeccionamiento de dos o cuatro meses en la República Federal de Alemania. Los gastos de estada y matriculación de este "stage" estarán a cargo del gobierno alemán. Durante el período de beca propiamente dicho, el gobierno de la República Federal de Alemania abonará diez estipendios de 750 marcos cada uno y tendrá a su cargo un seguro contra enfermedades, además del pago de los aranceles académicos.

El Fondo Nacional de las Artes pagará un pasaje de ida y vuelta Buenos Aires-Frankfurt-Buenos Aires, clase turista. La beca se cumplirá desde el 1º de abril de 1977 hasta el 31 de julio de 1978.

La inscripción de los candidatos se efectuará hasta el 12 de noviembre, en la sede del Fondo Nacional de las Artes, Alsina 673, Capital Federal o en la delegación Mendoza, avenida Las Heras 174, 7º piso, departamento 27, ciudad, teléfono 251892.

También se informó que está en vigencia el régimen de préstamos para artistas, artesanos e instituciones culturales de la provincia.

Trasnoche de los cines Roxy y Premier

En función trasnoche se podrá ver hoy, a partir de la 0.45, en las salas que se citan los siguientes programas cinematográficos:

Roxy. — Exhibirá "El juego del placer" de Claude Chabrol, con la actuación de Paul Gegauff, Danielle Gegauff, Paul Moore y Giancarlo Sisti. Es la historia de una pareja que opta por un comportamiento inusual, para vencer el astio de la vida conyugal. El complemento se titula "Trenes rigurosamente vigilados".

Premier. — En ese cine se podrá ver el film español de Manuel Summer, "Ya suy mujer". Narra las vicisitudes de una jovencita en el difícil paso de la niñez a la juventud, con el primer amor y el primer contacto con jóvenes muchachos. De complemento se podrá ver "La carrera de la cebolla".

Solicitó datos a sus afiliados la filial de la SADE

Informó la filial Mendoza de la Sociedad Argentina de Escritores, que ha solicitado a sus afiliados el envío de los correspondientes datos biográficos y de antecedentes literarios, con el fin de formar un registro de esa naturaleza con fines societarios.

Requiere que se exprese el lugar y fecha de nacimiento, domicilio, teléfono, documento de identidad, tiempo de residencia en la provincia, profesión, publicaciones realizadas, con detalle de editoriales, numero de páginas y si es edición agotada, dedicación a otras artes, actuación cultural y cuantos datos estime el remitente de interés para concretar su curriculum profesional.

El envío debe efectuarse por correo a San Martín 683, ciudad.

RESTAURANTE LA POSTA
HOY EN LA POSTA!!!
TUCUMAN 4!!!
Para continuar con el desfile de GRANDES FIGURAS
COMICIDAD - CONJUNTOS - BAILABLES
— RESERVAS CON TIEMPO —
SAN MARTIN 1297 - G. CRUZ - MZA. - TEL. 221311

PODEROSO CIRCO REAL MADRID
DE LOS HNOS. SEGURA
ELEFANTES — OSOS — MONOS — CABALLOS
PERROS CANICHES — LEONES
Localidades numeradas - boletería desde 10 hs.
SAN MARTIN SUR 300 — GODOY CRUZ

ADIOS SUI GENERIS
PROHIBIDO PARA MENORES
La dirigió Bebe Kamin
Supervisó Leopoldo Torre Nilsson
HOY

cine GRAN REX

LOS DISCOS, MUSICASSETTES Y MAGAZINES DE
ADIOS SUI GENERIS
EN: Galli Música
San Martín 1178
GALLI MUSICA OBSEQUIA, en la boletería del Cine Gran Rex a cada espectador del film, un número para participar en el sorteo de los siguientes premios:
1er. Premio:
Colección Completa "Sui Géneris"
2º 3º, 4º y 5 Premios:
Albúm Adios Sui Géneris"

¡Asómbrese! Emociónese! Disfrute!! la belleza!!

HOY Exito..! CINE CONDOR

NO HAY DOS SIN TRES!!
Renato Cestie
EL PIBE QUE CONQUISTO AL MUNDO CON "UN ARBOL DE HOJAS ROSAS" "LA ULTIMA NIEVE DE PRIMAVERA" EN UN NUEVO IMPACTO

LOS BLANCOS CABALLOS DE AGOSTO
— JEAN SEBERG
FREDERICK STAFFORD
TECHNICOLOR
Prohibida menores 14 años
OTRO EXITO DE cine LAVALLE

HOSTERIA CERRO DE LA GLORIA
ZOOLOGICO
HOY - SUPER CENA SHOW
- Sarita Omar
- Ibis de Céparo
- La Revista de la Risa
- Hnos. Olguín
- Rafael Rodríguez
- Las Voces de Otón
- Ramón Rodríguez
- Uben Villalba

MENU:
Cucuruchos de jamón Madelaine - Chateaubriaum c/ champignon - Frutillas c/ crema - Vino Reserva - Champagne.
RESERVE MESA AL TEL. 250130

BANQUETES "ALPOMAR"
Alquiler de servicios
Renato Sanzín 1299 - G. Cruz
Teléfono 221672
23|10|F|41033|23|10

MAÑANA cena de los DOMINGOS
La Bodega del 900
NOCHES BAILABLES
ORQUESTAS TODOS LOS RITMOS
Reservas a Tels. 262773 - 262775

EL MESON DE LA CAZUELA
HOY TUCUMAN 4 y CHACHO SANTA CRUZ
Y GRAN SHOW
MENU FIJO $ 1.200 - A elección - Todo incluido
Actuarán: La Revista de la Risa - Mariano Moreno - Hugo Salas - Los Manquillán - Los Iris del Folklore (conjunto boliviano) - Los Castillos (dúo chileno) - Aldo Pariño - Los Flamencos (bailes españoles).
EL MEJOR LUGAR - EL MEJOR SHOW
LA MEJOR COMIDA
GODOY CRUZ 370 - TELEF. 258437
Próximo sábado 29: DANIEL TORO
23|10|F|40756|23|10

HOY
Especial actuación de:
CHACHO SANTA CRUZ
—TITO FRANCIA
—HUMBERTO BRANDAN
y gran elenco!!!
EL ARRIERO
JOSE V. ZAPATA 215
Gllén. - MENDOZA
TELEFONO 245031
RESERVE MESA
23|10|F|40856|23|10

Foto Luz y Sombra
9 FOTOS CARNET $ 250.-
NUEVO DOMICILIO
San Juan 1346 y 9 de Julio 1592 (Esquina General Paz)
23|10|C|847|23|10

ROXY CONT. DE 14 A 24 HS. Y
HOY TRASNOCHE

Complemento PROHIBIDO MENORES 18 AÑOS
EROTISMO Y SEXO! TRENES RIGUROSAMENTE VIGILADOS

El Mejor Programa del Año!
A Pedido del Público Vuelve
YA SOY MUJER
PROHIBIDA MENORES DE 18 AÑOS
UN FILM DE MANUEL SUMMERS

Dijo GENTE: Una obra lúcida e importante No se le ocurra dejarla pasar de largo.
HOY PREMIER
CONT. DE 14 A ...
TRASNOCHE
ESTA CEBOLLA LE HARA LLORAR... DE RISA!
Pierre Richard Jane Birkin
LA CARRERA DE LA CEBOLLA
TECNICOLOR

JEAN-LOUIS TRINTIGNANT JEAN-PIERRE CASSEL ROMY SCHNEIDER
LECCION SUPREMA SOBRE EL ARTE DE SEDUCIR!

EL CORDERO ENARDECIDO
JANE BIRKIN - FLORINDA BOLKAN
realizado por MICHEL DEVILLE
TECHNICOLOR
PROHIBIDA MENORES 18 AÑOS
COMPLEMENTA:
PELIGRO! MUERTE!
WARREN OATES PETER FONDA
CARRERA CONTRA EL DIABLO
COLOR
HOY GRAN CINE América

JAMAS EL CINE MOSTRO NADA IGUAL!

PROH. MEN. 18 AÑOS "MAKO"
EL TIBURON ASESINO
Richard Jaeckel / Jennifer Billingsley / Harold Sakata / John Chandler
COLOR
COMPLEMENTA:
los héroes
ROD STEIGER ROSANNA SCHIAFFINO
ROD TAYLOR TERRY THOMAS
EASTMANCOLOR
HOY GRAN CINE OPERA

CINES Y TEATROS

CENTRO

AMERICA - "EL CORDERO ENARDECIDO" y "CARRERA CONTRA EL DIABLO".

CENTER - Hoy, de 14 a 24 hs.: "TERREMOTO" y "LOS CUATRO DEL AVE MARIA".

CINEMA - Hoy, de 14 a 24 hs.: "VIAJE FANTASTICO EN GLOBO" y "TINTIN EN EL TEMPLO DEL SOL".

CITY - Hoy, de 14.30 a 24 hs.: "La residencia" y "Ofensiva 5".

CONDOR - Hoy, de 14 a 24 hs.: "YUPPI-DU" y "BORSALINO & Co."

LAVALLE - Hoy de 14.30 a 24 hs.: "LOS BLANCOS CABALLOS DE AGOSTO" y "LA AVENTURA ES LA AVENTURA".

LUXOR - Hoy, de 14 a 24 horas: "NINGUNO DE LOS TRES SE LLAMABA TRINIDAD" y "LOS FABULOSOS DE SAN AGUSTIN".

OPERA - Hoy de 14 a 24 horas: "MAKO, EL TIBURON ASESINO" y "LOS HEROES". Trasnoche: "EL GATO MAMMONE" y "ERAN DIEZ INDIECITOS".

PREMIER - Hoy de 14 a 24 hs.: "YA SOY MUJER" y "LA CARRERA DE LA CEBOLLA". - Trasnoche 0.45 hs.: "YA SOY MUJER" y "LA CARRERA DE LA CEBOLLA".

ROXY - Hoy de 14 a 24 hs.: "EL JUEGO DEL PLACER" y "TRENES RIGUROSAMENTE VIGILADOS". - Trasnoche 0.45 hs.: mismo programa.

REX - Hoy, de 14.30 a 24 horas: "ADIOS, SUI GENERIS" y "LOS GAUCHOS JUDIOS".

SELECTRO - Hoy 21 hs. "PLAYA ROJA" y "SUBMARINO X-1".

AUTOCINE BROADWAY - Hoy 21.15 hs.: "SE ME SUBIO LA MOSTAZA" y "LUZ DE ESPERANZA". - Trasnoche 0.45 hs.: "UNA CHICA Y UN SEÑOR" y "LA MANO".

EL CERRO CINE AUTO. - Hoy 21.15 hs.: "LOS HOMBRES PIENSAN SOLO EN ESO" y "MI NOVIA EL". Trasnoche 0.45 hs.: "Dr. PAPAUL" y "NOCHES PLACENTERAS".

Gran Autocine MENDOZA - Hoy, 21 hs.: "MASACRE EN ROMA" y "ULTRAJE A LA INOCENCIA".

TEATROS

DE LA MOTAÑA - Hoy y mañana 22 hs.: "LA MALQUERIDA" de Jacinto Benavente.

GODOY CRUZ

CEC - Hoy 21.15 hs. "Dos locos en el aire" y "Quiero besarlo, señor".

PLAZA - Hoy 21.15 hs.: "La piscina mortal" y "Doc Savage, el hombre de bronce". Trasnoche 0.45 hs.: cambio de programa

SPORTSMAN - Hoy a las 21.15, "Sola" y "La tregua".

GUAYMALLEN

ROMA - Hoy 21 hs. "El día del delfín" y "Los 5 locos y el collar de la reina".

VICTORIA - Hoy, 21.30 horas: "Belle Star, la pistolera del Oeste" y "El tesoro de Burtch Cassidy".

LAS HERAS

BELGRANO - Hoy 21.15 hs. "Sola" y "La tregua".

MAIPU

ARGENTINO - Hoy 21.15 y trasnoche 0.45 hs.: "Casanova 70" y "Raza de señores".

IMPERIAL - Hoy 21.15 hs.: "Amigos y amantes" y "Diario de una esposa desesperada". - Trasnoche 0.45 hs.: cambio de programa.

PALMIRA

COLON - Hoy 21 hs.: "La guerra de los sostenes" y "La piel del amor". Trasnoche 0.30 hs.: "La gran ruta" y "Sexoanálisis".

SAN MARTIN

CERVANTES - Hoy 21.15 hs.: "Secreto oculto en el mar" y "La fuga increíble". Trasnoche 0.45 hs.: cambio de programa.

MAYO - Hoy 21.15 hs.: "Veredicto" y "Escalera de caracol". Trasnoche 0.45, cambio de programa.

MONUMENTAL - Hoy 21.30 hs.: "La guerra de los sostenes" y otro estreno. Trasnoche mismo programa.

RIVADAVIA

ALFA - Hoy 21.15 hs.: "El día del atentado" y "Detective pie plano"

DUCAL - Hoy, 21.15 hs.: "Contacto en Francia Nº 2" y "La odisea de Darwin".

TUPUNGATO

ARTEMISIA - Hoy 21.30 hs.: "Triángulo de cuatro" y "El gordo de América".

LA CONSULTA

REAL - Hoy, 21.30 hs.: "Fangio" y "Detective pie plano".

SAN RAFAEL

IDEAL - Hoy, de 14 a 24 hs.: "Nino el vestione" y "Caravana a Veccares".

La Residencia

Lilli Palmer
Cristina Galbó
John Moulder Brown
Mary Maude
Cándida Losada
Tomás Blanco
Maribel Martín
Dirección Narciso Ibáñez Serrador
Eastmancolor.
en el esplendor de 70 mm.
además: OFENSIVA 5
HOY TEATRO CITY

Notas Sociales

Casamientos

Se bendecirán hoy los siguientes casamientos:

De la señorita María Cristina Pérez Prince y el señor Antonio Héctor Navarro Forgas a las 21.30, en la parroquia de San Agustín. Serán padrinos los señores Juan Pérez Hernández y su señora Edna Gladis Prince y Lyonel Navarro Correas y su señora Cristina Forgas.

—De la señorita Stella Maris Motet y el señor Hamilton Horacio Rocha, a las 22.15, en la parroquia San Vicente Ferrer. Serán padrinos los señores Luis Motet y su señora Clelia Contreras y Hamilton Rocha y su señora Aída Petri.

—De la señorita Mirta Núñez y el señor Humberto G. Rabier Cosio, a las 21.30, en la basílica de San Francisco. Serán padrinos la señora Nélida Cosio de Gei y el señor Marcos Núñez.

—De la señorita Elizabeth Vivianne Lara Nicolau y el señor Rolando Ernesto Busin, a las 20.15, en la parroquia de Nuestra Señora de Luján, de la ciudad de San Rafael.

—De la señorita Rosa Lilia Rodríguez Pérez y el señor Hugo Ferreyra Fernández, a las 22.15, en la parroquia de Santo Domingo. Serán padrinos el señor Luis Humberto Martínez y su señora Angela Pezzola.

—De la señorita Rosa Hidalgo y el señor Ramón Martín, a las 21, en la basílica de San Francisco.

—De la señorita Olga Angela Puppetto y el señor Fernando Gabriel Luconi, a las 21.30, en la parroquia de Nuestra Señora de la Carrodilla. Serán padrinos el señor José Sarina y su señora Angela Nodari.

—De la señorita Marta Elba Foschi y el señor Roberto Guidolín, a las 21.45, en la parroquia San Miguel Arcángel. Serán padrinos el señor Manuel Manjón y su señora Ester Foschi, la señora Elena de Foschi y el señor Felipe Foschi.

—De la señorita Amanda González y el señor Oscar Sernaglia, a las 22.30, en la parroquia de San Agustín. Serán padrinos los señores Silvio Sernaglia y su señora Poli de Sernaglia y José A. González y su señora Andrea Riallo.

Sara Quiroga Ringuelet de Vargas

Su fallecimiento.— Muy dolorosa repercusión ha tenido en Mendoza el fallecimiento de la señora Sara Quiroga Ringuelet de Vargas, ocurrido en Buenos Aires, como consecuencia de un accidente. La señora de Vargas descendía de una destacada familia

mendocina, al amparo de cuyas tradiciones moldeó su carácter afable y afirmó sus sólidos principios cristianos. Este medio culto la impulsó a volcar su amor hacia los humildes en obras benéficas y otras de índole religiosa.

Fina y distinguida, su compañía fue siempre grata entre el numeroso núcleo de sus amistades. Muy dinámica, la muerte la sorprendió cuando prestaba servicios en una compañía Inmobiliaria, de la Capital Federal. Sus restos recibieron sepultura en el cementerio de la Chacarita.

Compromisos

En el transcurso de una misa que se rezará hoy, a las 20, en la iglesia de la Compañía de Jesús, se formalizará el compromiso de la señorita María Lucía López Giovaneli y el señor Oscar E. Marsano.

—El compromiso de la señorita María Fernanda Lourenzo y el señor Hugo Daniel Bos, quedará formalizado hoy en la misa que se oficiará a las 20, en la parroquia de San Agustín.

Reuniones

La señora Alicia Raquel Serú Videla de Leal, recibirá hoy a las amistades de su hija Roxana, para festejarle sus 15 años.

—En obsequio de sus hijos Gimena y Belisario, que cumplen años, el doctor Luis Alberto Segura Walrond y su señora Cristina Arredondo Corvalán les reunirán hoy a sus amistades.

Demostraciones

Para agasajar al doctor Félix Pereyra y a su señora Justa Benegas Yinch, quienes se encuentran en Mendoza, el doctor Silvestre Peña y Lillo (h) y su señora Alicia María Arroyo Silveti les darán hoy una comida. Por su parte, el doctor Julio Alberto Vicchi, su señora María Cristina Eisayaga Oviedo les brindaron otra comida.

Bridge

Mañana, a las 18, habrá un encuentro de bridge de ránking de parejas, en el Club de Gimnasia y Esgrima.

Cena aniversario

El Club de Gimnasia y Esgrima festejará el 83º aniversario de su fundación con una cena-show que se servirá hoy, a las 21.30, en sus instalaciones de Gutiérrez 261.

Beneficio

En el teatro Independencia tendrá lugar hoy, a las 18, un espectáculo a beneficio de la Cooperadora del Patronato de Liberados, COPALI.

Actuará el Ballet Municipal de Mendoza con dirección de la profesora Jesús Vera Arenas, interpretando danzas argentinas y americanas y la soprano María Elena Soler Corvalán ofrecerá un recital lírico.

Enfermos

Se encuentra mejor la señora Berta Alicia Vélez de Rodríguez.

—Es satisfactorio el estado de la señora Aurora María Ghirardón de Guiñazú y el de su hijo Ramiro Fernando.

—Mejor la señora María Esther Clarisa Sayanca de Giunta.

—Enferma la doctora Teresita Santecchia.

—La señora María Cristina Vanini de Estevez se recupera luego del nacimiento de su hija María Guadalupe.

—Se restablece después del nacimiento de su hija Flavia Carina, la señora Angélica P. Frías de Simoncini.

—Guarda cama la señora Rosa Cristina Lourenzo de Magdalena. Se encuentra bien, así como su hijo Federico Diego.

Misas y funerales

Se oficiarán misas:

Hoy, a las 20, en la parroquia del Inmaculado Corazón de María, por el alma del doctor Carlos Padín.

—Hoy, a las 20.30, en la capilla del Colegio María Auxiliadora, por el alma de la señora Clotilde Arenas de Pesado Castro.

—Hoy, a las 11, en la capilla del cementerio de la Capital, por el alma del señor Pedro Segundo Videla.

—Hoy, a las 20, en la iglesia de la Compañía de Jesús, por el alma del señor Felipe B. de Arrascaeta.

—Hoy, a las 11, en la parroquia de Nuestra Señora de la Merced, por el alma del señor José Leoni Araldi.

—Hoy, a las 9, en la parroquia de Nuestra Señora de Luján, por las almas de la señora Eulalia Domínguez de Perea y del señor Anastasio Perea.

—Mañana, a las 11, en la capilla del Colegio San José de los Hermanos Maristas, por el alma del doctor Carlos Alcalde Lassalle, ofrecida por la comunidad religiosa de este Colegio.

—Mañana, a las 19, en la catedral de Nuestra Señora de Loreto, por las almas de los señores Pedro Giordano, Angel Filipetta, Domingo Monroy y miembros de la familia Bauzá fallecidos, mandada a rezar por la Cofradía de la Virgen de Lluch.

—Mañana, a las 12,30, en la capilla del Colegio María Auxiliadora, por las almas del ingeniero Leopoldo Suárez y de la señora Angélica Civit de Suárez.

Film sobre la Viking en Marte se exhibirá hoy

Ante el éxito obtenido en la presentación efectuada el sábado anterior, y dada la gran cantidad de gente que no pudo asistir a la exhibición, volverá a ofrecerse hoy el film "Informe científico - Llegada de las naves Viking a Marte". La exhibición se llevará a cabo en el auditorio de LRA Radio Nacional, Emilio Civit 460, con la colaboración del Servicio Cultural e Informativo de la Embajada de los Estados Unidos.

Se harán cuatro funciones, a las 17.30, 18.15, 19 y 19.45, y las personas interesadas en asistir podrán retirar previamente las entradas —sin cargo— en la sede de la emisora.

Drama español en La Montaña

Hoy y mañana, a partir de las 22, en la sala del teatro La Montaña, Godoy Cruz y Alberdi de Guaymallén, el elenco titular ofrecerá nuevas interpretaciones del drama de Jacinto Benavente, "La malquerida". Bajo la dirección de Rodolfo Atencio actuarán Eva Cabral, Orlando Gioia, Laura Thomas, Carlos Perlino, Cristina Farro, Ernesto Cipriani, Kela Brufman, Aldo Barresi, Silvana Sardi, Orlando Martínez y Manuel Eduardo Vega. La música es de Gabriel Moya, Walter Ravanelli y Jesús. Escenografía, Sergio Tonacca; diseño vestuario, Morita Céspedes. Iluminación y sonido, Enrique Guerrero. En el grabado dos principales personajes femeninos en actuación.

Libro del poeta Martín del Olmo presentán hoy

Hoy, a las 20, en la sede del Instituto Cuyano de Cultura Hispánica, Arístides Villanueva 389, será presentado el libro de poesías del autor español Antonio Martín del Olmo, titulado "Mañana... el poema de la vida". Iniciará el acto el canciller del consulado de España, señor Juan Marín González y la presentación estará a cargo del director de esa entidad hispana, doctor Luciano Sánchez de la Vega. Actuarán en la presentación los poetas Margarita J. Bernal, Julio Salorio y Luciano Ortega.

Posteriormente habrá un concierto de piano. La profesora Glocasta Corma interpretará las siguientes obras: "Pavana" de Albéniz; "Danzas españolas: Oriental y Nº 10" de Granados; "Canción y danza" de Mompou; "Aires criollos" de S. Aguirre y como homenaje a Manuel de Falla, las obras de este compositor "Danza del terror", "Montañesa" y "Danza del fuego".

El acto cuenta con los auspicios del Consulado de España, Instituto Cuyano de Cultura Hispánica y "Cénit", Acontecer cultural.

San Rafael

El obispo, monseñor Kruk bendice las instalaciones.

En un sindicato se han inaugurado instalaciones

SAN RAFAEL — Dos modernos consultorios se inauguraron en la sede del Sindicato de Empleados y Obreros Vitivinícolas (SOEVA) de este departamento, que han sido incorporados a los servicios sociales que brinda esa entidad.

Ambos consultorios estarán afectados a prestar los servicios de odontología y de pediatría a los afiliados y núcleo familiar de estos comprendidos dentro de la Obra Social. Concurrieron al acto de inauguración, el interventor en la Federación de Empleados y Obreros Vitivinícolas y Afines de Mendoza, capitán Víctor Peralta; el obispo diocesano de San Rafael, monseñor León Kruk; el delegado en la C.G.T. Regional San Rafael, Thelmo Zapata, el delegado de SOEVA en nuestro departamento, Bernardo Alvarez, la reina de los vitivinícolas por el año 1976, señorita Rosario del Carmen Coria, profesionales que prestan servicio en las obras sociales de SOEVA e invitados especiales.

El acto de inauguración y habilitación de los dos modernos consultorios dio comienzo con la bendición por parte de monseñor Kruk de un crucifijo y de las instalaciones que se inauguraban. Tras ello dirigió la palabra el capitán Peralta, quien destacó la importancia que tiene para los afiliados a ese sindicato la puesta en funcionamiento de los consultorios pediátrico y odontológico. Tras ello el capitán Peralta, y monseñor Kruk procedieron a la corta de la cinta con los colores patrios dejando habilitado el consultorio pediátrico.

Tras finalizar la ceremonia, las autoridades presentes fueron agasajados con un lunch.

Universidades

Facultad de Ciencias Aplicadas a la Industria. — SAN RAFAEL. — Los alumnos que no han presentado los informes de Práctica en Fábrica deberán concurrir a Secretaría de la Facultad, de 8 a 13 a fin de regularizar su situación ajustándose a las resoluciones en vigencia, antes del 31 de diciembre del corriente año.

"La mujer en el arte del sur mendocino"

SAN RAFAEL. — En el Museo de Bellas Artes de San Rafael será inaugurado el 30 a las 20, el salón "La mujer en el arte del sur mendocino", que se realiza en homenaje a Rafael Mauleón Castillo, promotor del arte en nuestro medio y al cumplirse un nuevo aniversario de su fallecimiento.

La muestra será inaugurada por Dora A. de Santiesteban y habrán de participar las siguientes expositoras: Dora A. de Alacino, con "Payaso" y "Cabeza", óleos; Elena Canadé, con "Desesperación" y "Premonición", óleos; Raquel M. Correa, con "Hallazgo", aguada y "Temor de dar", óleo; Zaida C. de Chambard, con "Bosque de arrayanes" y "Cataratas del Iguazú", óleos; Alicia C. de Genovesi, con "Paisaje I" y "Paisaje II", óleos; Sara Giménez, con "La ciega" y "Detrás del silencio", óleos; Cristina Giammateo, con "Naturaleza muerta" y "Mendocina", óleos; Martha G. de Mones Ruiz, con "Mañanita de primavera" y "Sendero", pastel; Selva de Nunciato, con "Paisaje gris", óleo y "Meditación", grabado; María Luisa Piano, con "Diego" y "Los motivos del lobo", óleos; Carmen Pretel, con "Pintura", acrílico; Rosa G. de Reina, con "Vegetal", óleo; Irene A. Sardi, con "Abismos" y "Mundo extraño", témperas; Hortensia B. de Vázquez, con "Mar y rocas" y "Flores", acuarelas e Irma G. de Villegas, con "Paisaje" y "La espera", óleos. Como invitadas de honor concurrirán Rosa Arturo, grabadora mendocina y Mecha Casal, pintora de Mar del Plata.

Homenaje

SAN RAFAEL. — Con motivo de los festejos patronales de San Rafael, IDEA rendirá homenaje a Juan Solano Luis, hoy a las 11, en el espacio que L.V.18 Radio Municipal ha cedido a esa entidad.

El homenaje se concretará a través de las palabras de Norma Asen de Llorente y Sonia Montanari, en recitados de poemas de Solano Luis.

Educacionales

Escuela Nº 434 "José Albino Gutiérrez". — SAN RAFAEL. — Por gestiones realizadas por el personal docente, se impondrá el nombre de Luis Huerta a la Cruz Roja Juvenil del establecimiento. Con esta iniciativa del personal de esa escuela, ubicada en Cuadro Bombal, se rendirá homenaje a quien fuera en vida destacado hombre público.

Jornadas de reflexión para jóvenes

SAN RAFAEL. — Serán clausuradas hoy las Jornadas de Reflexión Juvenil, un movimiento que nació en San Rafael en el año 1971, al tomarse conciencia —se destaca— de que "el mejor servicio que se podía dar a los jóvenes era brindarles formación.

Es así como se lanzó la idea de reunirse todos los primeros sábados de cada mes, y a través de 70 horas anuales ir desarrollando un programa de formación juvenil. El programa formativo se estructuró en tres etapas o años. El primer año, para jóvenes de 15 años en adelante "Formación de la personalidad humana"; el segundo año, para los jóvenes que realizaron la primera etapa, "Formación de la personalidad cristiana", y el tercer año, exclusivo para los jóvenes que realizaron los dos periodos anteriores y denominada "Formación de la personalidad del líder comunitario".

Las jornadas son dirigidas por un grupo de jóvenes y en ellas se pretende que al cabo de 210 horas de formación juvenil, distribuidas a lo largo de tres años de constante trabajo personal y comunitario, los jóvenes se constituyen en "agentes creadores de una nueva civilización, la civilización del amor", así como la llamó Paulo VI.

El acto de clausura se realizará en el transcurso de una misa que se rezará hoy a las 19.30 en la capilla de los Hermanos Maristas, oportunidad en que se despedirá a los jóvenes que este año concluyen su tercer periodo que son: Lilia Iris Balmes, Marta Castillo, Ana María Gurruchaga, Lucía Liliana Melniel, Rubén Orozco, María del Carmen Pérez, Marita Puk Migura, Luis Quiles y Elizabeth Bittar. Se ha invitado a concurrir a los padres de los jóvenes que concurren a las Jornadas de Reflexión Juvenil y a todas las personas vinculadas a los movimientos juveniles.

Se previene contra un mal en el agro

SAN RAFAEL. — La Seccional San Rafael de la Secretaría de Estado de Agricultura y Ganadería ha informado a los fruticultores que posean montes de durazneros, que se ha constatado la presencia de "grapholita molesta", por lo que recomienda se efectúen de inmediato los tratamientos sanitarios para su control.

Los interesados podrán consultar en las oficinas ubicadas en calle Francia 67 de esta ciudad o en Laprida 439 de Colonia Alvear Oeste.

Los actos de la semana del departamento

SAN RAFAEL. — Proseguirán hoy los actos preparados por la Comisión Permanente de Festejos en celebración de la Semana de San Rafael.

Las actividades previstas para hoy son las siguientes: a las 9, cuadrangular masculino y femenino de vóleibol y seven a side de rugby interprovincial, ambos en el Campo Municipal de Deportes y torneo de Golf, en el parque Hipólito Yrigoyen; a partir de las 14 habrá bowling, en El Colonial; pelota a paleta en el Club de Paleta, con la presentación del campeón mundial; a las 15, fútbol infantil en el Club Urquiza; fútbol comercial en el parque Hipólito Yrigoyen; a las 19, torneo de ajedrez con General Alvear, en las instalaciones del Club Español; a las 19, continuarán las kermeses en avenida San Martín y a las 22, se ofrecerá un festival artístico en el ex Cine Marconi.

Día de la Madre en El Sosneado

SAN RAFAEL. — Fue celebrado el Día de la Madre en El Sosneado. En un acto organizado por las comisiones Coopol, Cooperadora y Centro de Ex-alumnos, se realizó un baile y cena en honor de las madres, oportunidad en que se hizo entrega de un presente a cada una de las madres que concurrieron.

Notas sociales

Casamiento. — SAN RAFAEL. — En la iglesia San Antonio de Padua será bendecido hoy a las 21.15, el casamiento de la señorita Cristina Angélica Dealecio con el señor Rubén José García.

Malargüe

Clausuraron un curso sobre tractores

MALARGÜE. — Fue clausurado el curso de entrenamiento para manejo de tractores e implementos agrícolas, mantenimiento y pasturas que organizó la Escuela Nacional Nº 169.

El curso tuvo una asistencia de 62 alumnos y estuvo a cargo del ingeniero agrónomo Atilio Feuillade, investigador de maquinarias agrícolas del INTA; del técnico señor Jorge Sola, de YPF y del ingeniero agrónomo Ramón Martínez, funcionario del Gobierno de la Provincia, quien desarrolló temas referidos a pasturas y de la firma Stabio S.A., que dispuso el traslado de tractores, implementos y personal.

En el acto de clausura dirigió la palabra la directora de la Escuela Nacional Nº 169, señora Judith Salomón de Sama, quien señaló que la escuela había organizado el curso "en el convencimiento de que la Escuela Rural debe capacitar a sus alumnos para ayudarlos a enfrentar la vida, con un trabajo digno, consciente de que la comunidad que rodea a este tipo de escuela, depende social y culturalmente de la misma".

Culto católico

Misa radial y audiciones católicas. — SAN RAFAEL. — Desde el primer domingo de noviembre, Radio Municipal abrirá su trasmisión a las 9, con la santa misa que se celebrará en el Colegio del Carmen. Así también, por esta emisora se vienen trasmitiendo las siguientes audiciones católicas: los domingos a las 12, "La palabra del obispo; lunes y viernes a las 19.45, "El padre Vicente". Diario de un cura de barrio"; martes y jueves a las 22.15, "Matrimonio y familia", y jueves a las 11.30, Liga de Madres de Familia.

Exposición de pinturas de Alicia Calzada

SAN RAFAEL. — Alcanzó éxito la inauguración de la muestra de pintura de la artista Alicia Calzada de Genovesi, en la Casa de Mendoza de la Capital Federal, donde se dieron cita amigos, pintores, gente del Fondo Nacional de las Artes, críticos y un numeroso público.

En la oportunidad fue recibida con beneplácito la disposición del intendente municipal, coronel Edgardo Lorca, al designar a la expositora para representar a San Rafael con sus obras, en la Casa de Mendoza de Buenos Aires, desde el 11 al 15 de octubre, como adhesión al 75º aniversario del Departamento.

La exposición fue inaugurada por el director general de la entidad, vicecomodoro Reynaud y la directora Cultural de la misma, señora Beatriz S. de Huerta.

TRASNOCHE DOBLE
QUE CHUPETE!
VUELVE LA PAREJA DE "HOMO EROTICUS"
LANDO BUZZANCA ♥ ROSSANA PODESTA
EL GATO MAMMONE
PROHIBIDA MENORES DE 18 AÑOS Color
COMPLEMENTA:
LA OBRA MAESTRA DE AGATHA CHRISTIE
ERAN DIEZ INDIECITOS (Ten little indians)
EASTMANCOLOR
HOY GRAN CINE OPERA

Sábanas Sabanyl *
la sábana que no se plancha, seca más rápido, en juegos completos de tres piezas, colores plenos y firmes, gran variedad de estampados.
* con hilado Vendrell
JUAN CARLOS LAMI
MITRE 1218 — LAS HERAS

Porque Recordando el ayer Revivirá todo un pasado lleno de Gloria y Fulgor:
HOY ABRE SUS PUERTAS
PULPERIA "LAS DILIGENCIAS"
en la puerta del Auto Cine "EL CERRO" EL CHALLAO (Mendoza) — UN LUGAR DISTINTO
Empanadas caseras - Pan casero - Gran Parrilla - Quirquinchos - VENGA CANTE, BAILE y DIVIERTASE. Con la música y canciones de nuestra tierra, actuación de "Los Punas Andinos" y Orquesta Característica "Los Fortineros" - Admire las viejas Diligencias y Carretas del Pasado y el Gran Mangrullo. Anima El Gaucho Arenas! pa, que se vayan las penas!
23|10|F|41019|23|10

IMPORTANTE
SUBASTA
PRESTIGIOSOS ARTISTAS PLASTICOS
60 AUTENTICAS OBRAS DE ARTE
OLEOS - GRABADOS - DIBUJOS - ESCULTURAS - CERAMICAS REALIZADAS EN DISTINTAS TECNICAS
Entre los Expositores figuran obras de: Quinquela Martín, Roberto Azzoni, Víctor Delhez, Luis Ciceri, Carlos Ercoli, Hernán Aval, Roberto Rosas, Raúl Capitani, Juan Scalco, Miguel Fiordelisi, Rosalta Flichman, Hugo Escape, Sara Rosales y muchos otros.
REMATE MAÑANA DOMINGO - 9.30 HORAS
SALON DE LOS ESPEJOS - PLAZA HOTEL
Sarmiento esquina Chile
El producido de esta subasta es a beneficio Pro-Viaje Promoción 76 - 7º "D" Escuela "A. Villanueva". - VISITE EXPOSICION: Permanentemente abierta hasta hora del REMATE.
Auspicia: Ministerio de Bienestar Social de la Provincia de Mendoza
Martillero: CARLOS AMITRANO
23|10|F|41102|23|10

EL CASTILLO
ESPECTACULAR CENA SHOW EN EL CHALLAO
Sarita Omar
■ JOSE CINCUNEGUI
■ LOS VIDALEROS
■ GUILLERMO ALDAO
■ LOS FORTINEROS
MENU:
Lengua a la vinagreta - Pastel de papa - Pollo con crema de choclo - Postre - Café y Vino (canilla libre)
$ 850.—
Avda. CHAMPAGNAT (frente iglesia)
Reservas: 217393 - 253326
Domingos: Almuerzos

HOY y Mañana Cont. de 14 a 24 CENTER
Una Manera Distinta de Conocer y Sentir el Horror de una Catástrofe
TERREMOTO
Programa Proh. Men. 14
Complementa:
FOGOSOS... IMPETUOSOS... DIVERTIDOS!
Terence Hill Bud Spencer y ELI WALLACH
TECNICOLOR
AVE MARIA LOS 4 DEL
TECHNICOLOR
Estrellas CHARLTON HESTON AVA GARDNER GEORGE KENNEDY LORNE GREENE GENEVIEVE BUJOLD RICHARD ROUNDTREE
Producida y Dirigida por MARK ROBSON

MARTES 26
* Gran Gala *
Debut recital de
RUBEN DURAN
EL PIANO
Primer "Premio Instrumentista" y "Medalla de Oro" del fondo Nacional de las Artes.
en Percusión:
FELIX MARIA DELLA COSTA
Guitarra Concertante:
CARLOS FANELLI
Un espectacular de
La Bodega del 900
T. Pagés

FIESTAS Y REUNIONES inolvidables
SALONES Lucero
AMBIENTES SUNTUOSOS
EXOTICOS JARDINES
CASAMIENTOS
CUMPLEAÑOS
CONVENCIONES
DESFILES
BDRA. DE LOS ANDES 921 SAN JOSE
ADM.: 9 DE JULIO 1138 - CDAD. TEL. 231210

HOY * RESTAURANT Mi Rincon
CHACHO SANTA CRUZ
Nuevamente a pedido.
• LA REVISTA DE LA RISA
• HUGO SALAS
• PATRICIA
• TITO BARRIENTOS
• MININA
• GUILLERMO ALDAO
• HUGO MORENO
RESERVAS AL 230721 EMILIO CIVIT 277 - Ciudad - Mza.

PELO NATURAL
LO USAMOS SIEMPRE
Por eso nuestros EXCLUSIVOS TRABAJOS SON NATURALES.!
REALIZAMOS:
• POSTIZOS EN TODO TAMAÑO Y COLOR
• PELUCAS A MEDIDA
• PELUCAS PARA MUÑECAS
• PEDIDOS DE PROFESIONALES CON TARIFAS ESPECIALES
PEINADOS
ANALYD
ATENCION DE MARTES A SABADO
SAN MARTIN 548 Local 4. Tel. 293329

JOSE Y DOMINGO B. SELLA

TIBURCIO BENEGAS 776 MARTILLERO PUBLICO TELEFONO 247447 MENDOZA

Orden Peluquería dama, Residencial, Sucesión y consignatarios varios

Gran REMATE Sin Base

En calle TIBURCIO BENEGAS 776 - Mendoza

(A 50 metros de Colón y Belgrano. Micros 4-5-6-8-9-11 y troley a metros)

6 Heladeras Doverman, Siam y otras garantidas, Conservadora de helados, Soldadora eléctrica, 27 chapas aluminio Kaiser 4,50 x 1,05 nueva, 8 televisores nuevos y usados, Tester imp. 6 a 24 Volt. 2 cortinas metálicas de 2,50 x 2 mts., 3 secadores peluquería dama nuevos, 2 soberbios toilet peluquería dama c/grandes espejos, Máq. sumar Olivetti eléct. Carpa auto, Compresor s/motor, 3 combinados stéreos y uno Audinac, 4 máq. coser y bordar, 4 lavarropas nuevos y usados, 7 cocinas, 3 bicicletas plegables (1 de carrera), ventiladores, turbos, Kenwood cheff, tarrajas, motores, herramientas balanza 15 kg., máq. tejer Knitax 250 colchones, juego jardín, juego cubiertos, lote ropa nueva, lotes de libros, calefón instantáneo, espejos, registradora, aspiradora Yelmo, piano 88 imp.

MUEBLES: 10 juegos comedores nuevos y usados enchapados raíz de nogal, americano, chipendale, etc. 7 juegos dormitorios con y sin ropero, españoles tallados, colonial, escandinavos, etc., modular español y 7 más, 12 juegos living nuevos, escritorios metálicos y de madera, fichero, armario metálico, 2 vitrinas exhibidor de cristal, mueble caja mostradores, biombo, 30 sillas bar, mesas nerolite, 250 sillas tap. carpenter, 12 aparadoras, cocina, divan cuna cama señorial 25 roperos grandes y chicos, 34 mesas de luz, cómodas y todo cuanto se enuentra en nuestra casa de Remates.

MAÑANA 8 Horas

"SU CASA DE REMATES" lo invita a la exposición HOY de 10 a 12 y de 16 a 20 hs.

23|10|F|41018|23|10

ALQUILO LOCAL

A $ 40.000. 90 m2. S/calle Buenos Aires, a 3 cuadras de San Martín.
LLAMAR AL TELEF. 257645

23|10|C|823|23|10

MAIPU

DUEÑO VENDE ANTISISMICA
BARRIO RESIDENCIAL

3 dormit. Dpto. indep. p/escritorio, gas, luz, teléf., cloacas, 16 a 20 hs. Domingo 10 a 20 hs. 20 de Junio 102. Maipú

23|10|C|641|24|10

7.000 m2. Vendemos

S/calle Perú con casa 500 mts. cub. 2 frentes, ideal para industrias o empresas, pavimento, amplias facilidades. Informes Casa Saravia.
ESPEJO 70 - 2º — TELEFONO 231011

23|10|F|40969|23|10

EMPRESA NECESITA

Empleada administrativa - Estudios secundarios. Dactilógrafa. Nociones de contabilidad y manejo de máquinas contables, buena presencia. Dirigirse por carta manuscrita a Señor Gerente enviando datos personales y referencias. Poste Restante P.S. (29).

23|10|C|671|24|10

OFICIAL SASTRE

— SE NECESITA —
"Sastrería Florentino"
SARMIENTO 42 - MENDOZA

23|10|C|801|24|10

Busco en Alquiler

CASA EN CHACRAS DE CORIA
Preferentemente con pileta.
Diciembre - Enero - Febrero
OFERTAS TELEFONO 214429

23|10|C|840|23|10

FIAT 128 - IAVA	74
RENAULT 6	74
FIAT 600	71
GORDINI	71

PERMUTO - FINANCIO
DORREGO 530 - GUAYMALLEN

23|10|F|41118|23|10

Aves y Huevos

MAYOR Y MENOR
Pollos vivos 165,00 el Kg.
COBOS 836 - SAN JOSE - DGO.

22|10|C|348|23|10

LECHE PRIMA

Vendedor con vehículos para Lavalle y Costa de Araujo.
ISLAS MALVINAS 658 — LAS HERAS
PEDIR ENTREVISTA - TELEFONO 250011

23|10|C|794|23|10

IMPSA

INDUSTRIAS METALURGICAS PESCARMONA S.A.I.C.F.

Ceretti 244 - Godoy Cruz - Mza. - Tel. 220 007 194.213

NECESITA

Auxiliar para Centro de Cómputos

SE REQUIERE:
- Ciclo Secundario completo, en escuelas Técnicas
- Fuerte inclinación hacia las matemáticas
- Espíritu de Investigación
- Preferentemente con experiencia en computación
- No mayor de 30 años

SE OFRECE:
- Oportunidad para el desarrollo integral de sus aptitudes.
- Amplias perspectivas de progreso material
- Incorporación a un equipo dinámico de trabajo

PRESENTARSE LUNES Y MARTES EN:

Ceretti 244 - Godoy Cruz - Mendoza

De 16 a 20.30 horas

23|10|F|41165|24|10

PERITA/O MERCANTIL

— SE NECESITA —
Con amplia práctica administrativa, b/dactilografía.
Pte. Rte. R-L 7 (35) Diario LOS ANDES

23|10|F|41172|24|10

Soberbio Departamento Frontal

Sobre calle Rivadavia a metros de San Martín gran recepción, comedor, pasillo y baños finísimo piso de mármol, divisores de ambientes y modulares de pared a pared en petiribí, tres dormitorios con amplios placares, cocina, lavadero, dependencia de servicio, calefacción a radiadores, propia del departamento, gran balcón, baulera habitación, superficie del dto. 184 mts., solicitar hora de visitas a los tel. 256323 - 293413.

23|10|C|565|23|10

Importante Empresa

NECESITA ALQUILAR LOCAL

En la ciudad de San Rafael, construcción moderna. Apto para oficinas. Superficie mínima: 500 metros cuadrados. Ubicación céntrica. Ofertas por cartas a:
Apartado Especial Nº 3 - San Rafael (Mendoza)

23|10|F|41038|25|10

CEMENTO $ 430

Todo para la Construcción
Godoy Cruz 3171 - Villa Nueva - Teléfono 261689

5|9|F|25115|Pte

REVENDEDORES

Gran oferta para ganar mucho dinero "CASA RIC Liquida: 14.000 manteles tipo económico.
CORRIENTES 28 — TEL. 255320 MENDOZA

22|10|F|40871|26|10

CORTADOR/A

CONFECCION FINA

Ropa profesional, hombre y mujer, necesita Empresa de alto nivel. Antecedentes a datos personales a:
J. M. (16) - POSTE RESTANTE DIARIO "LOS ANDES"

23|10|F|41158|25|10

EMPLEADO/A

IMPORTANTE EMPRESA NECESITA
ADMINISTRATIVO con experiencia en trabajos generales de oficina.
Dirigirse a "R.G.C." Pte. Restante LOS ANDES

23|10|F|41170|23|10

PINOTEA

Gran cantidad de primera en soleras hasta de 12 metros en 3x8, 3x9, 3x6, 3x4, 3x5, en listones hasta 5.50 ms. en 2x3, 3x3, 2x4 ó cortadas y cepilladas a pedido. - Gran cantidad de álamo sin clavos para elaborar 6x8, 8x8, 5x5, en trozos largos y cortos. - Horario de comercio y sábado todo el día. - ARMANI Y MONTES DE OCA frente JOCKEY CLUB del HIPODROMO — GODOY CRUZ —

23|10|C|837|23|10

REGALAMOS

En fábrica directamente al público, modernos dormitorios pesos 27.700. Modulares extensibles con bargueño $ 35.700. Todo en Peteribí. Teka y Paraíso
SAN MARTIN 2943 — Las Heras

PEUGEOT 2000 SE - 0 Km.

COLOR VERDE PRADERA - VENDO CONTADO
LLAMAR SABADO Y DOMINGO: TELEFONO 960520

23|10|C|735|24|10

SE NECESITA

A - Oficial Soldador
B - Oficial mecánico en máquinas viales
C - Medio oficial mecánico en máquinas viales
Presentarse en Ruta 7 s/n. - Fray Luis Beltrán - Mendoza
Lunes 25/10/76 en horario de 8 a 12 y 16 a 19 hs. HIDROVIAL S.A.

23|10|C|782|25|10

Vendo Camión Chevrolet 714 - 75

Unica mano, como nuevo. Recibo parte de pago camioneta gasolera, modelo 1973, en adelante. — Ver y tratar:
MATHEU, Casa 1, Barrio La Floresta - VILLA NUEVA - Guaymallén

23|10|F|41366|23|10

ATENCION SAN MARTIN

Alquilamos Casa

Pleno centro, ideal para consultorio médico o para profesional con teléfono — ALVEAR 331
SAN MARTIN — MENDOZA

23|10|C|694|24|10

PASTO NUEVO VENDO

EXTRAORDINARIA CALIDAD - ZONA DE MENDOZA
Tratar: Estab. Vitiv. SANTA RITA S. A.
Martínez s/n. - Ing. Giagnoni - San Martín - Teléf. 22031

23|10|F|41148|25|10

BUSCO GALPON

Para Taller Metalúrgico, cerrado. Preferentemente con oficina, baño y fuerza. Llamar TELEFONO 258776

23|10|C|785|23|10

CORRALON "AVENIDA"

OFERTAS

HIERRO de construcción Nº 8, la varilla $	565
CEMENTO, la bolsa $	435
MESADAS DE COCINA mármol ónix $	11.562
BALDOSAS, todos los colores, el mt. $	380

RIPIO - ARENA
LADRILLOS
LADRILLONES
— CREDITOS —
SAN MARTIN 145
LAS HERAS - T. 216980

23|10|F|41161|26|10|A

En Chacras de Coria

PARQUE RESIDENCIAL "LOS CEREZOS"

LOTES desde 760 a 820 m2. (19/20 mts. de frente), agua corriente, luz y plaza privada. - 3.000 m2. en el mismo barrio con pileta natación completa, camarines, baño, churrasquera, cocheras, dpto. servicio. - Mañana de 10 a 13 atiendo allí mismo, s/calle Piedras al lado del Nº 78.
VENDE: SANTIAGO F. MARANGI - CHACABUCO 165 - Teléf. 220878 - GODOY CRUZ.

23|10|C|763|23|10

Establecimiento Metalúrgico San José

NECESITA

Oficiales y Medios Oficiales Metalúrgicos
Oficiales y Medios Oficiales Torneros

SE OFRECE: Sueldo sobre convenio y adicional por asistencia
PRESENTARSE EN: Carril Rodríguez Peña, - Km. 7,5 - COQUIMBITO - MAIPU - De 8 a 15 Horas
De LUNES a VIERNES

23|10|F|41089|24|10

Cemento $ 430
Cal $ 210

ARENA o RIPIO El viaje $	3.000
TACURU x 10 litros $	2.490
IGGAM Todos los colores $	840

Techos, Locetas y Viguetas Armadas. Precio de fábrica.
PINTURAS - FERRETERIA
Muebles para cocina. Todo para la construcción
CORRALON VILLA NUEVA
Bra. de los Andes 3675
TELEFONO 260555

23|10|F|41089|25|10

CANCHAS DE BOWLING

VENDO URGENTE
CON CONFITERIA y MAQUINARIAS DE BUFET
LLAMAR Teléfono 216405 - Godoy Cruz 1105 - San José - Güiñ

23|10|C|800|23|10

PROBLEMAS? CON SU POZO?

GIACOMELLI HNOS.
Le repara su Bomba
Chacabuco 1546 - Godoy Cruz
Teléfono 227703

23|10|C|761|24|10

Gallinas Vivas 99,-

POLLOS VIVOS
HUEVOS
Precio especial para mayorista
— AVICOLA MENDOZA —
Avellaneda 2250 — VILLA NUEVA

23|10|F|41066|23|10

CORRALON DELICIO HNOS.

OFERTA

CEMENTO	$ 430
CAL	$ 200
EMULSION COLA 200 Lts.	$ 4.500
PILETA LAVAR azulejada	$ 3.400

Ramírez 2788 - Mendoza
Tel. 230724

CORTADOR/A

CONFECCION FINA

Ropa profesional, hombre y mujer, necesita Empresa de alto nivel. Antecedentes a datos personales a:
J. M. (16) - POSTE RESTANTE DIARIO "LOS ANDES"

23|10|F|41158|25|10

EMPLEADO/A

IMPORTANTE EMPRESA NECESITA
ADMINISTRATIVO con experiencia en trabajos generales de oficina.
Dirigirse a "R.G.C." Pte. Restante LOS ANDES

23|10|F|41170|23|10

PINOTEA

Gran cantidad de primera en soleras hasta de 12 metros en 3x8, 3x9, 3x6, 3x4, 3x5, en listones hasta 5.50 ms. en 2x3, 3x3, 2x4 ó cortadas y cepilladas a pedido. - Gran cantidad de álamo sin clavos para elaborar 6x8, 8x8, 5x5, en trozos largos y cortos. - Horario de comercio y sábado todo el día. - ARMANI Y MONTES DE OCA frente JOCKEY CLUB del HIPODROMO — GODOY CRUZ —

23|10|C|837|23|10

ESTHER C. de SANANES

Partera nacional. Diariamente de 16 a 20 hs. Solicitar turno. Pedro B. Palacios 1260 (Ituzaingo) entre Catamarca y Lavalle. Teléfs. 257319 y 251391.

7|4|F|Pte.|D

IRMA YAKEL de LEGUIZAMON

PARTERA
Av. San Martín 1269 - 3er. Piso, Dpto. "A" - Tel. 257536 - Mendoza.

F|Pte.|A

DELIA MASCAREÑO de GOMEZ

OBSTETRICA NACIONAL
Pedir turno, Pellegrini 945, Godoy Cruz. Teléfono 292214.

5|10|F|29645|31|10

PSICOLOGIA

Lic. LIDIA ULLOA de ANELLO

PSICOLOGA
Niños, adultos. Nuevos métodos. Mutuales. Turnos teléfs.: 224683 y 293204. P. Mendocinas 634. 7º Piso. Dpto. 77.

12|10|F|37663|31|10

TERESA COLUMNA

LICENCIADA EN PSICOLOGIA
Turnos: Sábados de 16 a 18 horas. Teléf. 231539. (Mutuales).

18|9|C|288|27|11|A

GUIA PROFESIONAL

MEDICOS

Dr. I. KALIMAN
CLINICO
Lunes a viernes 16 a 20 hs. Atiende mutuales. Sargento Cabral 706. Ciudad. Tel. 290500.

7|9|F|25447|Pte.

Dr. FERNANDO E. ALONSO
CLINICA MEDICA - DIABETES
Nuevo domicilio Consultorio: Chile 934 - Teléf. 243824.

15|9|F|27734|Pte.

Dr. OSCAR CAMINOS
Clínica médica - Geriatría - Enfermedades de la vejez. Mutuales. Turnos 254793 11-12.30 y 17-21 hs. 9 de Julio 1540. 1-º Piso.

6|10|F|35792|Pte.

Dr. ANGEL C. NAVARRO
Cirugía - Atiende lunes, miércoles y viernes de 17 a 20 hs. Reserve turno. Alpatacal 2755. Teléfono 214325.

1|11|F|Pte.|A

Dr. BRANDAN
MEDICO CIRUJANO
Avellaneda 1589 - Villa Nueva
Teléfono 260142 - Mendoza

23|10|C|673|24|10

APARATO DIGESTIVO

Dr. RICARDO DONNA
CIRUGIA APARATO DIGESTIVO
Nuevo domicilio: 9 de Julio 680. Tel. 246243.

0|10|F|36759|Pte.|A

VARICES

Dr. SPINETTA REGUERO
Junín 218. Barrio Bombal. Tel. 244111.

Pte.

Dr. ALBERTO SEVILLA
Dr. EDGARDO ESCOBAR
Colón 232. Teléf. 290006 - 241440. Solicitar turno. Atención: 9.30 a 19 hs. (Se atienden mutualizados)

15|10|F|Pte.|A

VIAS URINARIAS

Dr. ALBERTO PABLO CORICA
UROLOGO
Colón 532. Turnos: teléfonos 240835 y 252553.

17|8|F|99029|Pte.

Dr. IGNACIO J. ROMEO
CIRUGIA VIAS URINARIAS
Cirugía general. Diariamente desde 17 horas. Pedir turno. República de Siria 325. Teléfono 292220..

7|3|F|49557|Pte.

Dr. ALBERTO D. BEKERMAN
UROLOGO
9 de Julio 1189 2º Piso, Dpto. 15. Turnos: 231915 - 247445.

20|4|F|62034|Pte.

Dr. JOSE DANIEL LOPEZ LAUR
UROLOGIA
Consultorio martes y jueves. - V. Zapata 30. 2º P. Mendoza. Turnos: Tel. 245285.

22|10|C|972|20|11

ESPECIALISTAS EN SEÑORAS

Dr. HUGO BRANDI
GINECOLOGIA Y OBSTETRICIA
San Lorenzo 226. - Turnos: 243286. Mutuales.

30|7|F|93026|Pte.

Dr. ANGEL VICTOR GIL
GINECOLOGIA Y OBSTETRICIA
Avda. España 603. Ciudad. Tel. 247270. Solicitar turno.

1|10|F|34173|Pte.

Dr. DAVID E. TORIANO
PARTOS Y EMBARAZOS
Avda. España 756. Turnos 243490 - Mutuales.

6|10|C|359|4|11

JOSE N. MALAH
GINECOLOGIA Y OBSTERICIA
Lavalle 292, Ciudad. Tel. 216006 - [illegible]. Pedir turnos. Mutuales.

6|10|F|35766|Pte.

DOCTORA
MARTA GONZALEZ IÑESTA
GINECOLOGIA - OBSTETRICIA
Pedir turnos. Catamarca 83, Dpto. 38, 3º P. Tel. 291982. Part. 226294.

3|9|F|88699|Pte|A

ESPECIALISTAS EN NIÑOS

Dr. JUAN JOSE NOLI
NEUROLOGIA INFANTIL
REHABILITACION
San Juan 579 - Turnos 246018, de tarde.

23|10|F|30203|25|10

ENDOCRINOLOGIA

RICARDO W. ESTRELLA
Diabetes - Obesidad - Tiroides - Adolescencia. Meno Andropausia. Geriatría. Esterilidad. Necochea 292. Tels.: 216006-218766. Turnos. Mutuales.

6|10|F|35765|Pte.|S

GARGANTA NARIZ Y OIDO

Dr. CORRALES
GARGANTA - NARIZ - OIDO
Solicitar turno. Perú 1251 Teléfonos: 257715 - 249447.

2|10|F|Pte.

Dr. LUIS E. MONETTI
10 - 12 - 18 - 21 horas. Nuevo domicilio. Necochea 292 - Teléfono 218766. - Particular: Teléfono 246661.

12|10|F|Pte.

ANDRES FELIPE MAURICIO
GUSTAVO LUIS MAURICIO
G. N. Oídos
Nueva dirección - Mitre 565 P.B.
Turnos: Teléfono 245677

20|10|C|694|18|11

ASMA Y ALERGIA

Dr. SALOMON BOUERI
Dr. EDUARDO PENA
Corrientes 39 - Telefono 251591

11|8|F|96456|Pte

Dr. ARNALDO S. BOERO
Enfermedades alérgicas. Atiende mutuales. Pedir turno. San Luis 307. Tel. 255591.

2|10|F|34564|Pte.

Dr. ALBERTO SEVILLA
Avda. Colón 232 - Teléf. 290006 - 241440. Solicitar turno. Atención: 9.30 a 19 hs.

15|10|F|Pte.|A

NEUMONOLOGIA

Dr. CARLOS JOSE PUGA
Turnos teléfonos 245570 y 290479. Mitre 521. Dep. 2.

28|9|C|82|27|10

CIRUGIA ESTETICA

Dr. J. SANANES
Jefe de servicio Sala 1 Hospital Emilio Civit. Cirugía de nariz, mamas, adiposidades, injertos, quemados. Pedir turno. P. B. Palacios 1260 (Ituzaingo). T. 257319-251391.

7|3|F|Pte.|D

PSIQUIATRAS

Dr. JULIO JOSE HERRERA
PROFESOR TITULAR DE PSIQUIATRIA
Pedir turno. Entre Ríos 226. Tel. 257256.

15|5|F|Pte. A

OCULISTAS

Dr. ZALDIVAR
Dra. MISTELI

Nueva dirección: Av. Emilio Civit 685, Ciudad. Teléfonos: 257000 - 257100

3|10|F|Pte.

CLINICA DE OJOS
Atendida por
16 Médicos Oftalmólogos y 6 Auxiliares Técnicos Universitarios
Consultorio externo de 8 a 21 hs. Guardias permanentes. Cirugía e internación. Atención de particulares y mutualidades. Av. España 888. Teléf. 248856.

18|3|F|42513|Pte.

Dr. M. MARCHEVSKY
OCULISTA
Consultas de 11.30 a 12.30 y de 16 a 20 horas. Rioja 1130. T. 267996.

25|3|F|94036|Pte.

ESPECIALISTAS DE LA PIEL

Dr. ALBERTO J. GRINBERG
Enfermedades de la piel. Alergia dermatológica. Nueva dirección: 9 de Julio 1540. 1er. P. Turnos T. E. 254793.

7|9|F|25816|Pte.

ALBERTO TORRES CORTIJO
MEDICO DERMATOLOGO
Av. Emilio Civit 43. Turnos: Teléfono 255356.

12|10|F|Pte.

Dr. J. F. LEONFORTE
Enfermedades de la Piel
Nuevo domicilio: Chile 1358, 1er. piso, Dep. 16 - Tel. 253766. Lunes, miércoles y viernes.

9|10|F|36718|Pte.

HOMEOPATIA

Dr. ENZO R. CASTINO
Atiende días 20-21-22 del corriente. - San Lorenzo 422 - Turnos: Teléfono 221826.

17|10|C|113|22|10

REUMATISMO

DOCTOR
JULIO F. SANCHEZ
De regreso de su viaje de estudios atiende nuevamente. - Reumatología, ortopedia, traumatología y rehabilitación. - Rivadavia 141. Tel. 291994.

14|10|F|38363|23|10

Dr. MANUEL MENA
Reumatólogo - Enfermedades de columna vertebral, brazos doloridos, ciática. Atiende de 15 a 20 hs. Buenos Aires 226. Lunes a sábados.

5|10|F|35599|Pte.|S

ORTOPEDIA

ORTOPEDIA WALDMANN
Soportes y botas para pie plano, corsets para columna, fajas y aparatos para estómago, medias y vendas para várices.
Lavalle 162 - 250661 - Mendoza
Alsina 270. Teléfono 21835. San Rafael.

19|5|F|60960|Pte.

HUESOS

Dr. VICENTE ARAGONA
TRAUMATOLOGIA y ORTOPEDIA
Rivadavia 430. Planta baja. Dpto 1. Turnos: 246935 - 241775.

20|8|F|Pte

ODONTOLOGIA

VICTOR M. PICCIONE
Doctor en odontología. Cirugía de boca y huesos de la cara. Lunes, viernes 10 a 12; martes, jueves 15 a 18. Sanatorio Policlínico de Cuyo. Tel. 243000. Part. 255547.

29|7|F|Pte

OBESIDAD

Dr. ALBERTO SEVILLA
Avda. Colón 232 - Teléf. 290006 - 241440. Pedir turno. Atención: 9.30 a 19 hs. Se tienden mutualizados.

15|10|F|Pte.|A

PARTERAS

CELINA E. M. de ARNEDO
PARTERA NACIONAL
Catamarca 585, Ciudad. T. 242388. Pedir turno.

29|F|99480|Pte.

AVISOS CLASIFICADOS

Compra y Venta de Propiedades

A PROPIETARIO compramos casa, departamento, lote o finca. Godoy & Pelaia. Máxima seriedad inmobiliaria. Gutiérrez 585. Teléfs. 258543 y 251597.

10|10|F|37054|Pte.

A PROPIETARIOS: que deseen vender su propiedad, Provivienda asegura venta rápida y ventajosa. Solicite tasador s|compromiso. - Perú 1214. Tfs. 218277 - 255813 - 258054.

4|10|C|965|31|10

A ESTRENAR casa barrio Trapiche - dos plantas: 3 dormitorios, 2 baños, cocina comedor, living amplio, lavandería, habitación servicio, 2 cocheras, patio o|churrasq. - terraza, todo en fina terminación - Tel. 225891.

23|10|C|526|23|10

A TERMINAR - vendo Dpto. en en Güiñ. 2 dormitorios, cocina y dependencias. Con materiales para su terminación - Contado - Tel. 260194.

23|10|C|576|23|10

AA Propietarios directos tenemos pedidos y órdenes de compra y|o ventas de casas, departamentos, lotes, galpones, locales, terrenos, campos incultos, fincas, negocios y gestiones. Atendemos pedidos de tasaciones. No arriesguen, confíen sus negocios inmobiliarios a profesionales responsables C. E. Barrera - Oro del Colegio de Martilleros y Corredores de Comercio. Atención personal del señor J. P. Landart. Mitre Nº 1378 C. Teléfs. 251537 y 257726.

23|10|F|41017|23|10

A MINNI compra fincas, Ugarteche, Tunuyán o lugares buenos. Urgentes pedidos. Tel. 261644.

20|10|F|40326|25|10

A ESTRENAR 6ª Sección, hermosa casa, living-comedor, 3 dormitorios, amplia cocina comedor - 2 baños, garaje, dependencias servicio, patio, contado y facilidades - llaves - Paso de los Andes 3080.

23|10|C|721|23|10

A METROS de Colón sobre 9 de Julio 758 vendo o permuto terreno 450 m2.

23|10|C|323|24|10

A 750.000 saldo 18 meses, Olivera vende departamento 2do piso, 3 dormitorios, servicio completos, desocupado. Alvear 1823 Vila Hipódromo.

23|10|C|827|25|10

A 400.000 y auto o 700.000, saldo convenir - Oliveri vende aquí, hermosa casa, garaje, dos dormitorios, comedor interno, material, véala Alvear 1823 - Villa Hipódromo.

23|10|C|667|27|10

A ESTRENAR en Pedro del Castillo 2796 V. Nueva, vendo casa antisísmica, 2 dormitorios, living, garaje, amplios ambientes, pavimento, total 260 millones, contado 100, saldo 1 alquiler - recibo lotes o coche.

23|10|C|795|24|10

A PASO Bº Bombal vendo hermosa casa nueva - recibo menor o terreno en Bermejo - O' Higgins 1531 - G. Cruz.

23|10|T|2258|14|10

A CHACRAS de Coria, a pocos metros plaza, casona 25 x 65, parque, agua corriente, luz, pavimento. Total $ 7.800.000. Casa quinta 1.000 mt2, frente 18 mts. Total $ 4.500.000, agua corriente, luz, pavimento. Tratar L. Marín, Loria 5765, Chacras de Coria.

23|10|C|911|23|10

A PARTICULAR compro casa bien ubicada 100.000.000. Contado resto 6 meses teléfono 258715.

23|10|F|41045|23|10

A - BOMBAL, 3.500.000. Total, 5.900.000, dependencias servicios, cocheras, patio, cocina comedor. Permutas, P. Mendocinas 1071, oficina 7.

23|10|F|30213|25|10

A 200 METROS Moyano, Las Heras, casa adobe, 2 dormitorios, cocina, baño, total 90.000.000 Contado 50%, facilidades, Patricias Mendocinas 1608, Ciudad.

23|10|F|40795|24|10

AMPLIO departamento - San Martín al 200 contrafrente, 115 m2, c|cochera total contado $ 3.550.000 - vende martillero - Rioja 1969 - Tel. 255741.

23|10|C|715|24|10

ANTISISMICA 6ta. Sección, 3 dormitorios, dependencias. - Total $ 360.000.000. Anticipo 50%. Recibo automóvil. José Federico Moreno 1575.

22|10|F|40943|23|10

ANTISISMICA 5ª Sección vendo hermosa casa 380.000.000 m|n, facilidades. Guarna. Olascoaga 389. Ciudad.

22|10|C|362|24|10

ATENCION: vendo local en calle Colón, con 3 departamentos independientes. Planos e informes: Atencio Viviendas. Espejo 172. - Teléfonos 231358 - 231558.

22|10|F|40841|23|10

ANTISISMICA calle San Juan - 2 dormitorios, garaje, patio y dependencias - recibo departamento céntrico - Beltrán Nº 1476 - Godoy Cruz.

23|10|C|752|23|10

ATENCION, 250.000.000 m|n. total, facilidades, vendo hermosa casa Guarna. Olascoaga 389, Ciudad.

23|10|C|858|25|10

ANTISISMICA en Godoy Cruz, de categoría, Mi Casa, vendo desocupada, 2 plantas, todos los servicios, acepto permuta por casa más chica o departamento, ver y tratar en la misma, hoy y mañana todo el día. Colón 1065 - Godoy - Tel. 223798.

23|10|F|30126|23|10

ANTISISMICA G|Cruz 2 dormitorios dependencias, desocupada - propietario - Tel. 223281.

23|10|C|662|23|10

ANTISISMICA todo servicio vendo 3.000.000 facilidad - Paso de los Andes 738 Godoy Cruz.

23|10|C|627|23|10

ATRAS cancha Argentino, amplia casa antisísmica, ideal negocio o residencial - Tel. 254227 - Total 320 millones contado 130 saldo convenir.

23|10|C|795|23|10

AMPLIA casa mixta ciudad - 8 habitaciones con teléfono - 360 mts. terreno - Total $ 230.000.000 - 110 contado saldo 2 años - Llaves - Paso de los Andes 3080.

23|10|C|721|23|10

ATENCION vendo punto comercial casa adobe sobre Tiburcio Benegas (G. Cruz), recibo coche o Rastrojero nuevo - O' Higgins 1531 - Godoy Cruz.

23|10|T|2259|24|10

AMPLIA antisísmica Bº Romairone, 4 dormitorios, 2 baños, dependencias Jardines, churrasquera. Total $ 8.500.000. Facil. T. 247906.

23|10|T|41123|23|10

ANTISISMICA, nueva, 3 dormitorios. Total, 2.800.000, Godoy Cruz. Cocheras, patio. Otra nueva, Trapiche, 3.600.000. Permutas, facilidades. P. Mendocinas 1071, oficina 7.

23|10|F|30216|25|10

ANTISISMICA chica vendo - $ 650.000 contado, saldo $ 25.000 mensuales dueño Félix Suárez 884 V. Nueva.

23|10|C|780|23|10

B. SUR MER - Joaquín V. González, ciudad, tres ambientes - entrada vehículo 405 m2 - $ 2.000.000 y facilidades. Contini - 248101.

23|10|C|762|23|10

CASA esquina en 5ª Sección, frente Banco Mendoza, antisísmica, dos dormitorios, estar diario, dependencias servicio, ambientes amplios vendo, total pesos 3.500.000 - 50% contado y 24 cuotas mensuales. San Lorenzo 21 - Mendoza.

22|10|F|40751|26|10

CASA, Godoy Cruz, pegada 5ª Sección, total 2.600.000, facilidades, 222508.

22|10|F|40747|22|10

CASA antigua 360 m2., en Ciudad, todos servicios. Tel. 232177, de tarde.

22|10|C|494|23|10

CASA Godoy Cruz, 2 dormitorios, dependencias, todos los servicios. Anticipo $ 90.000.000. Facilidades. José Federico Moreno 1575.

22|10|F|40945|23|10

CASA 2 dormitorios, dependencias, La Puntilla. Total $ 230.000.000. Anticipo 50%. Recibo automóvil. José Federico Moreno 1575.

22|10|F|40939|23|10

CASA Bermejo, antisísmica, muy bonita, 2 dormitorios, living comedor, cocina, baño instalado, garage, patio, con churrasquera. Contado $ 1.500.000. Saldo 1 año. Jujuy 123.

22|10|T|2237|23|10

CORONEL DIAZ esq. San Martín, dormitorio escandinavo con ropero 45.800; juego living tapizado cuerina 14.700; juego dormitorio español 49.800; modulares 19.900; mesas redondas 6.800; rectangulares 4.500; aparadores 6.900; sillas tapizadas 950; camas 1 plaza españolas 4.800; colchones 1 plaza 2.900; camas turcas 1.300. Lavarropas, cocinas, ventiladores, garrafas, lustra aspiradora, muebles sueltos.

22|10|C|489|23|10

CASA interna, 4 habitaciones, entrada por garaje, vendo. Benavente 4457. Villa Nueva. - Tel. 261155.

22|10|F|40512|23|10

CASA 3 habitaciones, 2 baños, living comedor, cocina, dependencias servicio, todos los servicios vendo. Benavente 4457 - Villa Nueva. Tel. 261155.

22|10|F|40514|23|10

CASA Bº Romairone, living - comedor, 2 dormitorios, cocina, baño, garaje - Montevideo 271 - Tel. 248954 - Mza.

23|10|F|40971|23|10

CASA sencilla cerquita parque, dos dormitorios, vendo total pesos 2.500.000. Funes, Teléf. 216938.

23|10|C|924|23|10

CASA, 2.500 mts., viña, frutales, vendo, permuto, Sr. Chiquinelli. Zapiola y Terrada, Drummond, Luján.

23|10|C|643|24|10

CASA de categoría, calefacción central, living comedor, com. diario, 4 dormitorios, 2 baños, dep. servicio, patio, garaje - Montevideo 271 - Tel. 248954. C.

23|10|F|40972|23|10

COMPRO 5ª, 6ª, o Godoy Cruz casa 3 dormitorios dservicios e|vehículo 2 coches hasta - $ 7.000.000 - H. D' Angelo - Tel. 252122.

23|10|F|41126|25|10

CON $ 600.000 al contrato $ 600.000 noventa días, saldo facilidades - construyo, vendo casas antisísmicas, recibo automotor, terrenos, planos, propietario Félix Suárez 884 - Villa Nueva.

23|10|C|780|25|10

CASA, mediana industria o depósito, se alquila. Tratar en: Lamadrid 981, Dorrego. Sábado y domingo. 11 a 17 hs.

23|10|C|891|24|10

CHALECITO 6ª Sección - Living, 2 dormitorios, cocina, baño, garaje - patio - Total $ 390.000.000 facilidades - Paso de los Andes 3080.

23|10|C|721|23|10

CHACRAS de Coria 35.000 mts2, ideal camping, ¡Oportunidad! 9 de Julio 1030, Local 3. ciudad.

23|10|F|41082|23|10

DEPARTAMENTO edificio Banco BUCI, frontal 2 ó 3 dormitorios, gran living comedor, balcones, dependencias de servicios con 325.000.000, resto 1 año, otro de 3 dormitorios de 145 metros cubiertos con $ 500.000.000, saldo un año Roberto Benegas, T. 290158.

23|10|F|40794|23|10

DEPARTAMENTO Barrio Cano, 2 dormitorios y dependencias, pesos 60.000.000 y 1 año. Total $ 150.000.000. Roberto Benegas, teléfono 290158.

23|10|F|41083|23|10

DEPARTAMENTO pleno centro, dos dormitorios, dependencias y teléfono. Posesión inmediata. Vende Francica, España 1057, Tel. 249762.

23|10|C|849|24|10

DEPARTAMENTO, 2 dormitorios, s|San Lorenzo, categoría. Contado y 3 años. Aristides Villanueva 451, T. 247020. Cicchitti.

23|10|C|887|23|10

EXCEPCIONAL por viaje, urgente, 2 plantas, 3 dormits., deps., garaje, teléfono: s|V. Castillo, m|n. 300.000.000; facilidades. Canizo Puebla. - Teléf. 247398 - 8.30 - 12.30 y 16 a 20 horas.

22|10|F|40681|24|10

EN CHILE vendo lote forestal a 100 kilómetros de Santiago y 1 kilómetro playa, 10.000 m2., árboles de 20 años, linda cabaña amoblada, luz y agua $ 1.500.000 contado. San Martín 2655, Mendoza.

22|10|C|517|24|10

EXCELENTE lote 235 m2., sobre Perú, buenas facilidades. Teléfono 232177, de tarde.

22|10|C|494|23|10

EN LUJAN dos plantas, inmediata plaza - teléfono, especial familia numerosa - Contini - Tel. 248101.

23|10|C|762|23|10

EXCEPCIONAL por viaje urgente, 2 planta, 3 dorm., deps. garaje, teléfono s|V. Castillo - m|n 300.000.000 facilidades Canizo - Puebla - Tel. 247398 - de 8.30 a 12.30 hs.

23|10|F|41106|23|10

FINCA 20 Has., 16 de parral y 4 para chacra, con pozo electrificado, vendo. Benavente 4457. - Villa Nueva. Tel. 261155.

22|10|C|40516|23|10

FINCA 20 hectáreas regalamos - Usted paga costo pozo electrificado - Entente 291239.

23|10|C|738|23|10

FINCA 100 hectáreas, pozo electrificado, casa, tractores - Vende de Entente 291239.

23|10|C|738|23|10

FINCA 37 has., Catitas, 7 viña, casa, pozo, 2 tractores, resto nivelado, derecho riego. $ 6.500.000 total. Facilidades. Dispongo otras. Tel. 247905.

23|10|F|41124|23|10

H. R. MONTENEGRO, necesita casas, departamentos, lotes y fincas, para sat

FELIX MARIN

MARTILLERO PUBLICO - MATRICULA 1031 - TELEFONO 257900 - MENDOZA

OTROS DOS REMATES SIN BASE

Por cierre definitivo de 2 Residenciales, despensa y bar, orden de sus dueños, y varios nuevos y usados de otros Remitentes. - 700 interesantes lotes.

HOY Sábado 16.30 Hs. - MAÑANA Domingo 9 Hs.

DETALLE: de fiambre, manual y eléctrica. Balanzas de 15 kgs., 50 ventiladores de pie de 16" y otros comerciales s/n. de 25". Mesas y sillas p/bar, 2 máquinas y molinillo p/café. Billar c/tacos. Escritorios. Mostrador caja. Muestrarios de madera. Incubadora p/110 huevos. 6 máquinas de coser, tejer y bordar n/y us. Cortadoras de cesped eléctricas. 300 tanques de fibrocemento de 50 lts. 10 cocinas de 2, 3 y 4 quemadores n/y us. Campanas y alacenas p/cocina. Lavarropas a paleta y turbina comunes y automáticos n/y us. Planchas y tablas p/planchar, 6 televisores n/y us. Radios, tocadiscos y combinados stereos n/y us. Reloj eléctrico de pared. Licuadora a botonera. Secadores de cabello. 50 Jgos. de: copas de 31, 50 y 62 pzas., de cubiertos de 62 p. de batería de cocina de 10 p. Lámparas, veladores y colgantes y toda clase de artefactos de iluminación. Estatuas y adornos modernos y antiguos. Espejos y cuadros c/marcos dorados. Art. de camping: Carpas alpinas p/4 y 6 pers. Colchonetas plegables, bancos, sillas, sillones y reposeras plegables, cañas de pescar c/y sin reel, rifles y pistolas de aire comp., calentadores y lámparas a gas, bicicletas de paseo y plegables n/y us. Kártings y triciclos. Caja fuerte blindada. Manteles fibra coco. Colchones y almohadas en todas las medidas y calidades. **300 Chapas acanaladas de 2,73; 3,05; 3.33 y 3,66 x 0,66 mts.** Banco p/desarme de motores. Gato de crique. Tableros p/herramientas. Lavaplezas c/bomba. Estanterías. Motor eléctrico industrial de ½ HP. Parrillas p/automóviles us. portaequipajes. Cámaras fotográficas Kodak. Grabador "GRUNDIG" TK17 completo, s/nuevo, Jgo. de pesas de 70 kg. y barra p/profesional. Cautín a nafta y Lámpara para soldar.

DOS RESIDENCIALES 15 camas de 1 plaza de madera y cromadas, 15 colchones, almohadas de lana, pullman y poliester de 1 p., 30 frazadas de 1 y 2½ pzas. Cubrecamas de 1, 1½ y 2½ plazas. Mantas. Acolchados. Roperos. Cómodas y mesas de luz. Jgos. de dormitorios de 5 p. Espejos. Mesas. 3 jgos. de livings 3 p. Turbo circulador. Estufas. Veladores y lámparas de pie. Alacenas y estanterías de cocina. Jgos. de copas y de té. Adornos de cerámica y varios. Vianda y utensilios de cocina, baterías. Valijas. Planchas. Manteles. Fundas y sábanas 1 p. Aparadores de cocina. Lavarropas. Cocina. Heladeras a hielo y a kerosene. Arañas diferentes tipos. Lavamanos de 2 canillas. Pajareras metálicas.

MUEBLES: Antiguo Jgo. de comedor est. Inglés de 15 p. 12 Jgos. de comedor varios modelos n/y us. 12 modulares p/cocina y comedor. 20 aparadores de cocina antiguos y modernos. 280 sillas escandinavas, majestad, coloniales, butacas y ½ butacas y otras de madera n/y us. 160 mesas extensibles, redondas, óvalas, fijas y otras de nerolite y madera p/bar n/y us. 18 jgos. de livings de 3 p. diván y fijos n/y us. 5 Jgos. de jardín hierro forj. basculantes y est. francés de 5 p. Biblioteca antigua. Finísimos jgos. de dormitorios est. francés y colonial español de 3 y 6 p. n/y us. 15 jgos. de dormitorios más corte moderno. 115 camas en todas las medidas n/y us. Roperos. Cunas, cuchetas, cómodas y mesas de luz varios est.

VISITE EXPOSICION — HORARIO CORRIDO HASTA HORA DE REMATE

Colabora JOSE TRADE - Martillero Público

AVENIDA SAN MARTIN 3071-77 — CIUDAD

23|10|C|956|23|10

PERITO MERCANTIL

Con conocimientos de Secretariado

Edad requerida: Máxima 22 años, con Servicio Militar cumplido. - Presentarse el lunes, de 15 a 20.30 hs. en:

LAS HERAS 427 — 1º Piso — CIUDAD

23|10|F|40977|23|10

Talleres Natalio Faingold

NECESITA

Oficiales Soldadores

PRESENTARSE EN CHUQUISACA Y USPALLATA BARRIO SAN IGNACIO - GODOY CRUZ

22|10|F|40739|24|10

ESCOBAS

VENDO POR MAYOR

Por cantidad precio especial CARRODILLA y RODRIGUEZ LA CARRODILLA — LUJAN TELEFONO 223945

12|10|F|30148|24|10

— ATENCION —

Mercedes Benz 608 - D

Modelo 1970, cubiertas nuevas muy buen estado, recibimos permutas, amplia financiación. - Formosa 321 - Ciudad.

21|10|F|40641|24|10

DEPARTAMENTO

A TERMINAR - FRONTAL

Necochea 30 - 3 dormitorios, 3 baños, dependencias servicio, escritorio - España 1248 - 1º - Of. 6. TELEFONOS 253729 y 244796

22|10|F|40896|23|10

SE ALQUILA LOCAL

para taller mecánico, chapería, pintura y/o electricidad. Río Negro y P. Molina, San José. Tratar:

MITRE 2560 - SAN JOSE — Horario de comercio

22|10|C|302|24|10

BARBECHOS

VIVERO TRES PORTEÑAS TINTAS - BLANCAS Y OTRAS

ALAMOS HIBRIDOS Y OTROS

RIVADAVIA 23 — TELEFONO 5 — PALMIRA

31|8|F|2213|Pte.

Vendo Omnibus Mercedes Benz 1112

Modelo 65, buen estado. - Tratar:

PERU 3090 - CIUDAD

22|10|T|2208|24|10

OFICIALES TORNEROS

NECESITA

MALDONADO Hnos.

Presentarse de lunes a viernes de 8 a 12 y de 14 a 18.

PEDRO DEL CASTILLO 3721 — VILLA NUEVA

21|10|F|40480|23|10

AGRIMENSOR

Con Título Extranjero

jubilado, con mucha experiencia y honestidad, cooperaría con profesionales en cálculos topográficos. - Agustín Alvarez 464. Tel. 255724.

23|10|C|673|23|10

PALMERO

URBANIZADORA E INMOBILIARIA S.A.

DE ABSOLUTA CONFIANZA

COMPRAMOS

Terreno, casa para demoler o local, en Luján, sobre Avda. San Martín o Roque Sáenz Peña, mínimo 250 m2. de terreno.

JOSE VICENTE ZAPATA 313 - MENDOZA

21|10|F|40594|23|10

METALURGICOS

Con experiencia en trabajos de banco y mantenimiento de máquinas industriales, se requieren. Presentarse hoy de 15 a 18 hs. en: LAMADRID 604 - MENDOZA.

21|10|C|119|23|10

SOMECA s.a.

SOCIEDAD MENDOCINA DE CALES Y AFINES

OFERTAS DEL DIA

REVESTIMIENTOS PARA MUROS

Salpicrete, en todos sus tonos $ 850.- a $ 910.-

Super Iggam, en todos sus tonos la bolsa $ 820.—

Adherente "Tacuru" por 5 litros $ 1.228.—

Siliston x 10 litros $ 650.—

Máquina Manual, para Salpicrete $ 1.300.—

MAYOLICAS, en todas sus clases.

AZULEJOS, lisos y decorados

Pegamento, para azulejos, la bolsa de 5 kgs. $ 320.—

PRECIOS ESPECIALES A EMPRESAS CONSTRUCTORAS Y REVENDEDORES

URQUIZA 357 TEL. 250[illegible] Y PARAGUAY 2532/4 TEL. 232337 MZA

23|10|F|2[illegible]

DOS GRUPOS ELECTROGENOS

VENDO

Uno de 40 HP. 220-380. Motor agrícolero, sobre chasis 4 ruedas con tablero de mando completo funcionando. Otro Wincolux nuevo 2.000 W. 2 K.V.A. 22 V.C.A. arranque eléctrico 12 Volts. - Della Santa 1339 - Villa Hipódromo - Godoy Cruz

23|10|C|657|24|

DODGE

REPUESTOS LEGITIMOS

Fernando Martínez

SAN JUAN 847 - TEL. 243191 - MZA.

FINCA

Zona Este con pozo electrificado, permuto por equipo modelo 1970 en adelante, con carrocería.

Tratar: GODOY CRUZ 487 — SAN JOSE GUAYMALLEN

22|10|F|40852|24|10

CINTA TRANSPORTADORA

para cajas de cartón (ramo alimenticio). Compramos nueva o usada. - OFERTAS

al TELEFONO 230159 - De 8,30 a 16,30 Hs.

22|10|F|40847|24|10

FAIRLANE 73

PARTICULAR VENDE

Motor 221, cúpula térmica con buche para Rastrojero, carrocería chapa modelo hasta 1972.

CORDOBA 262 — DORREGO

23|10|C|535|23|10

AVISOS CLASIFICADOS

(Viene de la pág. anterior)

Compra y Venta de Propiedades

URGENTE vendo finca, 5 km. centro, uvas tintas, moscatel, 6 hs. - Montevideo 271 - Tel. 248954 - Mza.

23|10|F|40973|23|10

TIERRA virgen en Ugarteche, rodeada de fincas en fracciones de 10 hasta 50 hectáreas - Forma de pago 60.000 $ la hectárea como parte de contado se recibe vehículo - lotes, etc. - Tratar domingo a lunes de 8 a 14 en 9 de Julio - Tel. 2383 C.

23|10|C|773|23|10

VENDO lote 200m2 a 200 mts. del puente Olive - Tratar - R. de Mayo y Talcahuano - G. Cruz. (Gomería).

23|10|C|754|23|10

VENDO o alquilo galpón 300 m2. con teléfono. Salta 2760. Ciudad.

23|10|T|02297|24|10

VENDO casa esquina, Gutenberg y Panamá 1556, Barrio Gomensoro, Villa Nueva.

23|10|F|41081|23|10

VENDO, transfiero, terreno 234 mts2, Guaymallén, cerca Avda. Acceso, Cooperativa Aeronáutica. Amigorena 72, 2do. piso.

23|10|C|912|23|10

VENDO departamento o permuto por casa. Tratar: Pasaje Don Bosco s|n., departamento 3, Luján.

23|10|F|41175|23|10

VENDO departamento interno, 4 ambientes, a 200 mts. del Carril Sarmiento al 2600. Ver y tratar: Trigoven 2455. Luzuriaga, Maipú (Mendoza).

23|10|C|822|23|10

$$ 400.000 lote sexta sección - Pedernera 2616 - Bº. S. Ignacio.

23|10|C|753|23|10

66 HAS., c|17 Has. derecho agua, pozo; 20 Has. niveladas, c|3 Has. cebolla, sobre Ruta 40. Jocoli, vendo. Chacabuco 50, Mza.

23|10|C|869|23|10

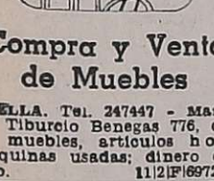

Compra y Venta de Muebles

A. SELLA. Tel. 247447 - Martillero. Tiburcio Benegas 776, ofrezca muebles, artículos hogar, máquinas usadas; dinero en el acto.

11|2|F|6972|Pte.

A AMITRANO - Martillero. Teléfono 247711, Aristides Villanueva 332, ofrezca muebles, antigüedades, maquinarias artículos generales. Pagamos mejor. Anticipamos dinero.

9|6|F|2375|Pte

A. BENTURINO Tel. 244335-248730 ofrezca muebles, antigüedades, artículos en general. Colón 669.

3|3|Pte

MUEBLES "Reñaca" atiende también sábados y domingos; por mes aniversario 40% de descuento, dormitorios y comedores tipo español; dormitorios y comedores rústicos tipo Bariloche. Videla Castillo 63. Las Heras, 50 metros Coronel Díaz. Teléfono 255175.

23|10|T|2272|24|10

Compra y Venta de Negocios

BOWLING acreditado, Godoy Cruz, instalaciones. Total pesos 200.000.000. Anticipo 50 %. José Federico Moreno 1575.

22|10|F|40941|23|10

CERVECERIA pizzería, comedor económico, trabajando muy bien, pleno centro Mendoza. Interesado tratar 243206.

22|10|C|402|23|10

APURADISIMO liquido fiambrería - frutería instalada, vitrina heladera, cortadora fiambre - balanza - Total 620.000 - facilidades - se recibe automóvil - Aristides Villanueva 215 - Cdad.

22|10|C|664|23|10

DESPENSA excelente ubicación vendo urgente acepto permutas. Sobremonte 386. Ciudad.

22|10|C|362|24|10

LOCAL (inmueble), 5 x 8, vendo mitad contado, saldo automotor. Facilidad, excelente ubicación, ideal instalar cualquier negocio lucrativo. Dueño: Jorge Calle [illegible], Ciudad.

23|10|F|41107|23|10

NEGOCIO carrito bar, vendo permuto. Tratar: después 18 horas. Juan B. Justo 825. Ciudad.

22|10|C|441|24|10

ROTISERIA propietario vende por no poder atender, excepcional esquina, sobre ruta Panamericana, con o sin maquinarias. Tratar: Rafael Obligado 511. - Bº Trapiche. Godoy Cruz.

22|10|T|2216|24|10

ROTISERIA sobre Moyano Las Heras, total 120.000.000. Contado 60 por coento, facilidades. Patricias Mendocinas 1608, Ciudad.

23|10|F|40799|24|10

VENDO Taxi gasolero, modelo 1975, parada céntrica, recibo permuta. Espejo Nº 747. Ciudad.

21|10|C|001|24|10

VENDO peluquería de caballero completa - calle Godoy Cruz 1057 - San José - Gllén - Mza.

22|10|C|680|681|24|10

VENDO despensa o instalaciones y maquinarias impecable estado. Mármol y Paraguay. Godoy Cruz. Tel. 290683.

23|10|T|02306|24|10

Compra y Venta de Automotores y Cubiertas

SCIFO AUTOMOTORES

CUPE Torino (7 bancadas)	1974
CUPE Torino (TS)	1973
RENAULT 12	1972
FIAT 1500	1967
FURGONETA Citroen	1973
RENAULT 4S	1971
CUPE Fiat 800	1969
RENAULT 4-L	1966
RENAULT Dauphine	1962

PRECIO OFERTA

FIAT 600-1964

$ 160.000

RASTROJERO D	1976
RASTROJERO D	1971

SAN MARTIN 29 - MAIPU

TELEFONO 972501

Atendemos sábado todo el día y domingo de 10 a 13 horas.

23|10|F|41361|24|10

ANDES AUTOMOTORES

ROBERTO WAINSZTEIN

O'BRIEN ESQ. ALBERDI

SAN JOSE

Peugeot 504 - 1971 ...	$ 300.000
Mercedes Benz 220, 64	$ 350.000
Falcon Rural 75	$ 790.000
Fiat 128 - 73	$ 190.000
Fiat 128 IAVA 73	$ 260.000
Cupé Torino 67	$ 220.000
Ami 8 - 73	$ 190.000
Camioneta Peugeot 69	$ 160.000
Fiat 1500 - 69	$ 150.000
Renault 850 - 67	$ 120.000
Valiant IV 66	$ 140.000
Rambler 680 - 66	$ 120.000
Renault Gordini 67 ..	$ 99.000
Rambler Rural 64 ...	$ 150.000
Reanault Dauphine 64	$ 79.000
Fiat 600 - 62	$ 99.000
Renault Dauphine 61	$ 39.000

Y facilidades a 30 meses o permuto. Aceptamos documentos adicionales como parte contado. Planes especiales a empleados públicos y policiales.

HOY ABIERTO TODO EL DIA

23|10|F|41155|24|10

ACOPLADOS USADOS

HELVETICA 16 tn. piso chapa 6,20 mts. b/estado. - HELVETICA 14 tn. Artillero 5,50 mts. KOLLER t/furgón 12 tn. 5 mts. 6 aguj. - HELVETICA 12 tn. 5,50 mts. 6 aguj. - HELVETICA Rural playo 5 tn. 4,50 mts. 8 aguj. - COLL vaquero Artillero 16 tn. 8,50 mts. - HELVETICA 14 tn. 6 mts. Artillero. - HELVETICA 10 tn. 5 mts. Artillero. - HELVETICA 10 tn. 5 mts. 8 aguj. mixto. - HELVETICA 25 tn. 7,50 mts. 3 ejes 10 aguj. Carroc. chapa. HELVETICA 8 tn. 5 mts. 5 aguj. c/metal. b/volcables c/5 cubiertas. - HELVETICA 10 tn. 5,20 mts. 8 aguj. - TORROCELLI 3 ejes 25 tn. 7,50 mts. Artillero. - JAULA Vaquera Golondrina mod. 71 12 mts. -

AGRO INDUSTRIAL S.R.L.

(ef) - Planta Exposición

Ruta 7 - El Chorrillo 6

Tel. 3796

C. C. 243 - San Luis

23|10|F|41115|25|10

A. ESTANCIERA 63 reparada vendo, recibo 600, 128, 1500, R-12, Dodge 1500, 70-75 inclusive con detalles, chocado o deuda. San Martín 2227. 250510-230892.

23|10|C|783|24|10

A - DODGE 1500 1972, excelente estado, vendo, permuto. San Martín 67, Las Heras, metros Coronel Díaz (gomería).

23|10|C|294|23|10

A R-12, 1973, segunda serie, vendo, permuto, San Martín 67, Las Heras, metros Coronel Díaz (gomería).

23|10|C|924|23|10

A AUTOMOVIL Dodge G.T. 1969 equipado vendo, permuto. San Martín 67, Las Heras, metros Coronel Díaz, gomería.

23|10|C|924|23|10

A. PERMUTO por automotor fotocopiadora comercial, seminueva. San Luis 540.

22|10|C|510|24|10

A. PEUGEOT 504 - 1974, seminuevo, facilidades. Riccieri - San Luis 540.

22|10|C|510|24|10

A. MICROOMNIBUS Bedford 1962, ideal mil usos, permutas. Riccieri - San Luis 540.

22|10|C|510|24|10

A FIAT 600|70, impecable $ 260.000. Vendo, contado. Remedios Escalada 3365. Dorrego.

22|10|F|30153|23|10

A FIAT 600 72 68, nuevos. Vendo, permuto. Federico Moreno 1545. Cdad.

22|10|C|488|24|10

A PARTICULAR compro automóvil, pago efectivo. T. 250564.

22|10|C|488|24|10

A VENDO Citroen 3-CV 1972, impecable, permutaría. Arístides Villanueva 706. Ciudad.

22|10|T|02251|23|10

A RENAULT R-12 - Mod. 75. Rural Break 12, Renault, vendo - permuto - J. V. Zapata 236 - Cdad.

23|10|F|40970|23|10

A 100.000 Renault 62 - bueno Alte. Brown 3130 - Bermejo.

23|10|C|590|23|10

A TODA prueba vendo o permuto Fiat 600 - Mod. 72 - Italia 4165 Villa Nueva - frente a la plaza.

23|10|C|720|24|10

A GILERA 300 importada como nueva, total $ 250.000. Recibo menor. Martínez de Rosas 1865 Teléfono 252563.

23|10|T|02273|24|10

A PARTICULAR dueño vende coche 4-L m. 67-68, estado a nuevo. Ver Laprida 132, ciudad.

23|10|C|766|23|10

A GILERA 200 gran turismo, muy buena, poco contado, resto facilidades. Guiraldes 466, Dorrego Espejo al 1.000, Teléfono 242583.

23|10|T|2275|23|10

A - VALIANT III-65, vendo. Godoy Cruz y Avellaneda. Villa Nueva.

23|10|F|41079|23|10

A - FIAT 600-62, 90.000 y cuotas. Godoy Cruz y Avellaneda. Villa Nueva.

23|10|F|41076|23|10

A - RENAULT 4-L, 6.5-67, vendo o permuto. Godoy Cruz y Avellaneda. Villa Nueva.

23|10|F|41077|23|10

A - CHEVROLET Super 64, vendo. Godoy Cruz y Avellaneda. Villa Nueva.

23|10|F|41078|23|10

A. DODGE 1500 - 1972. Vendo, permuto. Rondeau 264 - Mza.

23|10|C|832|23|10

A. FIAT 1100 - 1962, muy bueno, vendo, facilidades. Rondeau 264 - Mza.

23|10|C|832|23|10

A. FORD Falcon 1964, muy bueno. Vendo, permuto. Rondeau 264 - Mza.

23|10|C|832|23|10

A PEUGEOT 403-62, 90.000 y cuotas, Godoy Cruz y Avellaneda, Villa Nueva.

23|10|F|41069|23|10

A GLADIATOR 65, impecable, vendo o permuto, Godoy Cruz y Avellaneda, Villa Nueva.

23|10|F|41070|23|10

A ESTANCIERA 57 2ª mano vendo, Godoy Cruz y Avellaneda, Villa Nueva.

23|10|F|41072|23|10

A GORDINI 65-66, 95.000 y cuotas, Godoy Cruz y Avellaneda, Villa Nueva.

23|10|F|41071|23|10

A ESTANCIERA 67, impecable, vendo o permuto, Godoy Cruz y Avellaneda, Villa Nueva.

23|10|F|41073|23|10

A RENAULT 61, 62, 64 y 66, 70.000 y cuotas, Godoy Cruz y Avellaneda, Villa Nueva.

23|10|F|41074|23|10

A. VENDO camioneta Chevrolet 74 con trabajo por ausentarme. Entrega y facilidades. Manuel A. Sáez 317 - Ciudad.

23|10|C|859|24|10

A PRIMERA oferta razonable, particular vende Fiat 600 modelo 70 impecable; Ford camioneta 56 importada. Contado y facilidades. Francia 1425 - G. Cruz.

23|10|C|842|24|10

A CAMIONETAS Chevrolet modelo 1972 y 1969, facilidades, permuto. San Miguel 1885, Las Heras.

23|10|C|924|23|10

A R-6, modelo 1971 en magnífico estado, facilidades, permuto. San Miguel 1885, Las Heras.

23|10|C|924|23|10

A ESTANCIERA modelo 1963 y 1960, excelentes condiciones, permuto. San Miguel 1885, Las Heras.

23|10|C|924|23|10

A JEEP modelo 1966, 1962 y 1958, carrozados, muy buenos, facilidades, permutas. San Miguel 1885, Las Heras.

23|10|C|924|23|10

A OFERTA Isseta 300 y motoneta Iso 175 c.c. Flamantes. Francisco de la Reta 632. San José, Gllén.

23|10|C|816|24|10

A VENDO Renault Gordini 69. Muy buen estado. Honduras 1330, Barrio Parque. Godoy Cruz. Sábado y domingo. Todo el día.

23|10|F|30223|23|10

ATENCION automóvil Chevrolet 1947, lujo 4 puertas. Vendo 100.000 y facilidades. Ver lunes, Coronel Plaza 651.

23|10|T|2292|24|10

AUTOMOTORES Giménez: Cupé Torino 1975; Dodge 1.500, 1973-71 ;Peugeot 504, 71; Fiat 128, 73; 600, 1972-74; Familiar 1972; Falcon 1970-67; Ami 8, 1973; Camión Dodge 500, 1972. Impecables. Pedro B. Palacios 1160. - Ciudad.

22|10|C|330|23|10

ACOPLADITO furgón, vendo. Benavente 4457, Villa Nueva. Teléfono 261155.

22|10|F|40526|23|10

ALTO vendo Jeep IKA - Mod. 59 una joya $ 190.000 contado total - Bº Policial - manzana D, Casa 6. Bermejo.

23|10|C|639|24|10

ATENCION vendo Jeep IKA tipo camioneta $ 150.000 - Tel. 230364 - doble tracción.

23|10|C|822|23|10

AUTO chico - anticipo art. hogar (costo) resto cuotas - Neuquén 594 - Las Heras.

22|10|C|698|699|23|10|23|10

ATENTO: Peugeot 504 1970, mendocino, p|mano, vendo. Aceptaría menor. Lamadrid 285, Cdad.

23|10|C|792|23|10

APROVECHE, Renault 1967, nuevito $ 230.000 total, recibo moto, facilidades. Lamadrid 333, ciudad.

23|10|C|771|23|10

AUTO Unión 1966, Citroen 3-CV 70, al contado $ 100.000 el resto hasta 24 cuotas. ¡Ahh! hoy sábado, atendemos hasta las 20 horas. Rioja 1448, Mendoza.

23|10|F|41145|23|10

APROVECHE Renault 1964, total contado 120.000 mendocino particular, teléfono 262986.

23|10|F|10407|23|10|D

AUTOMOVILES Chevrolet modelos 1967, 1965; 4-S modelo 1971; 4-L modelos 1967, 1965; Fiat 600 modelos 1969, 1965, 1962; Fiat 1.100 modelo 1962; Citroen modelos 1968 y 1965 y Rastrojero modelo 1957; Di Tella modelo 1965; Renault modelo 1963 y Furgón Citroneta modelo 1966. Facilidades, permuto. San Miguel 1885, Las Heras.

23|10|C|924|23|10

¡ATENCION! Vendo Rambler 63 a nueva, hoy precio total contado: $ 190.000. Gutenberg 2767, Gllén, 1 cuadra control micro 7.

23|7|C|862|24|10

AUTOMOVIL Renault 66, garantido, extraordinario estado, vendo. Lavalle 333. Ciudad.

23|10|C|863|24|10

ACOPLADO agrícola, 2 ejes, plavo, vendo. Lavalle 333. Ciudad. 258491.

23|10|C|863|24|10

AUTOMOVIL Fiat 128-72, excelente conservación, vendo. Lavalle 333. Ciudad.

23|10|C|863|24|10

BAQUEANO 60. T. $ 240.000, facilidades o permuto. Olegario V. Andrade 198. Las Heras.

22|10|C|347|23|10

BLOCK Jeep IKA, semiarmado Muy bueno, vendo. Tratar: Sobremonte 317. Ciudad.

22|10|C|521|23|10

BERGANTIN 60, vendo, Benavente 4457, Villa Nueva, Tel. 261155.

22|10|F|40921|23|10

BREAK 1975, impecable, vendo, permuto. Salta 979.

23|10|C|879|23|10

BEDFORD 62, camión carrocería rutera líquido primera oferta. Contado, buen estado. Vicente Zapata 335 - Dorrego.

23|10|C|824|23|10

COMPRO Fiat 600, 70-75 con detalles, chocado o deuda. San Martín 2227. - 250510-230892.

23|10|C|783|24|10

CAMION Mercedes Benz 62, carrocería alta cerrada, muy bueno. Vendo o permuto. P. J. Godoy 830, Godoy Cruz, Mendoza.

22|10|F|40889|23|10

CIEN UNIDADES: Automóviles línea completa Peugeot, Fiat, Falcon, Dodge, Torino, Pick-Up, Jeep, Rurales, Camiones. Todas las marcas, modelos, necesidades, posibilidades. Permutas, facilidades. Visite gigantesca exposición Miguel Angel Riccieri - San Luis 540.

13|10|C|773|31|10

CAMBIO Fiat 600, por motor Diesel. Yapeyú 200. Tel. 251954. Dorrego.

21|10|C|935|23|10

CITROEN 3-CV 1970, perfecto estado, particular vende $ 330.000. 253024.

21|10|F|40597|23|10

CITROEN 3 CV, 1973, 1970. Recibo menor. San Martín 384. Maipú. Tel. 972061.

22|1|F|40816|23|10

CITROEN 1975, 12.000 kms. vende particular. Facilidades. Olascoaga 515. Ciudad.

22|10|C|364|23|10

CAMIONETA Chevrolet 1966, vendo, recibo permuta menor. Moldes 567. Cdad. - Teléf. 251047.

22|10|C|504|23|10

COMPRAMOS camión 1970 a 1976. Pagamos con disquería/regalería, centralísima ubicación, pleno funcionamiento. Tratar San Luis 540.

22|10|C|510|24|10

CAMION Mercedes Benz 1964, alta, baja, original, impecable. Permutas, facilidades. San Luis 241. Cdad.

22|10|T|02230|24|10

CAMION Mercedes Benz rutero/56, vendo. Benavente 4457 - Villa Nueva, Tel. 261155.

22|10|F|40524|23|10

CAJA Dodge Polara 3 velocidades, vendo. Benavente 4457, - Villa Nueva. Tel. 261155.

22|10|F|40536|23|10

CAMIONETA Ford 62 vendo, permuto, Dorrego 3001 - Bº Bancario, Dorrego.

23|10|F|40979|23|10

CAMIONETA Ford F-100, 1967. - Muy linda $ 170.000.000 y 30 cuotas. Recibo permutas. ¡Ahh! Hoy sábado atendemos hasta las 20 horas - Rioja 1448 Mza.

23|10|F|41139|23|10

CITROEN Ami 8 - Mod. 71, impecable $ 140.000 y 24 cuotas. Recibimos su unidad como parte de pago. ¡Ahh! - Hoy sábado atendemos hasta las 20 horas - Rioja 1448 - Mza.

23|10|F|41147|23|10

CIRCULO Citroen, 30 cuotas, pesos 160.000. Misiones 3444, 1º E, Bº Kennedy, Ciudad.

23|10|C|759|23|10

CAMIONETA Siam Di Tella 1967 lindísima. Vendo. Permuto. - Lamadrid 333, Ciudad.

23|10|C|771|23|10

CUPE Fiat 1600 1971 vendo, permuto. Salta 979.

23|10|C|879|23|10

CAMION Ford 600 modelo 1960, con motor Perkins 102 modelo 1969, vendo o permuto. Morales 246, Las Heras.

23|10|C|882|23|10

CAMIONETA Jeep T. 1.000, modelo 1973, con cúpula, muy poco uso, impecable vendo. Aceptaría permuta o automóvil. Lamadrid 283 ciudad.

23|10|C|792|23|10

CUPE Torino 1970, 1971, nuevas, vendo, permuto. Lamadrid 333, ciudad.

23|10|C|771|23|10

CUPE G.T.X., 1971, increíble, 27.000 kms. de fábrica, $ 300.000 efectivo, el saldo lo conversamos personalmente. ¡Ah! Hoy sábado atendemos todo el día. Rioja 1448, Mendoza.

23|10|F|41146|23|10

CONTADO total $ 110.000. Chevrolet 1951, carburador Halley, cubiertas nuevas, con detalles mecánicos. Jorge Newbery 802. Villa Nueva.

23|10|F|40790|24|10

COMPRO camión con volquete, pago contado. F. Argentinos 341, Ciudad.

23|10|T|02296|24|10

CITROEN 1969 vendo, $ 250.000. - San Martín 68, Maipú. Teléf. 972611.

23|10|F|41211|23|10

CAMIONETA Dodge D-100 modelo 60 - Con cúpula, vendo o permuto. Paso de los Andes 493 - Ciudad. Teléfono 247907.

23|10|T|2274|24|10

CAMION Ford F-600, alta, baja y volquete, 5ta. 1957, motor Perkins 140 HP. 72, vendo. Vicente Zapata 335 - Dorrego.

23|10|C|824|24|10

CAMION Chevrolet 1946, c|volquete. San Martín 369. Ciudad.

23|10|C|854|23|10

CAMION Chevrolet 1972, transporte de cemento tolvero con trabajo, permutas, teléfono 262986.

23|10|F|10409|23|10|D

CAMIONETA Chevrolet 1940, con o sin furgón, nuevo, Biritos 45. Godoy Cruz.

23|10|F|30202|23|10

CAMION Ford F-600, alta, baja y volquete, naftero. Vendo o permuto. Vicente Zapata 335. Dorrego.

23|10|C|824|24|10

CAMIONETA Chevrolet 72 de lujo vendo o permuto. Vicente Zapata 335, Dorrego.

23|10|C|824|24|10

CHEVY 250, oro, techo vinílico blanco, vendo. Sobremonte 791, Ciudad.

22|10|C|487|24|10

CHEVY 70, vendo, Benavente 4457 Villa Nueva, Tel. 261155.

22|10|F|40784|23|10

CHEVY SS/71 vendo. - Benavente 4457 - Villa Nueva. Tel. 261155.

22|10|F|40770|23|10

CHEVROLET súper sport Mod. 67, muy bueno y rural Morris, modelo 67 vendo, recibo permutas. Juan G. Godoy 1530. Dorrego.

23|10|T|2289|24|10

CHEVROLET Super 66, particular vendo impecable G 350.000. Pedernera 1195, San José, Gllén.

23|10|T|2281|24|10

DUCATI 175 contado - Tratar Mitre 535 - Dpto. 55 de mañana.

23|10|F|41026|23|10

DODGE diesel Polara, 4 velocidades, joya mecánica, 0 km., especial para viajantes, taxi, etc. Su unidad usada va como parte de pago. ¡Ahh! Hoy sábado atendemos hasta las 20 horas. Rioja 1448 - Mza.

23|10|F|41138|23|10

DODGE Polara 1970, 2da. mano, vendo, permuto, facilidades 30 meses. Lamadrid 333, ciudad.

23|10|C|771|23|10

DODGE GT 1968 con aire acondicionado $ 180.000 y 30 cuotas. Recibimos permutas. ¡Ahh! Hoy sábado atendemos hasta las 20 horas. Rioja 1448, Mza.

23|10|F|41135|23|10

DODGE 1500 - 1973 - 1974 - 1975 con real garantía de mendoza. 224.000 y 30 cuotas. Recibo permutas. ¡Ahh! Hoy sábado atendemos todo el día. Rioja 1448, Mendoza.

23|10|F|41136|23|10

DODGE 1500 mod. 1975, nuevo, vendo profesional. Permuta, facilidades. Paso de los Andes 520, Godoy Cruz.

23|10|C|768|24|10

DODGE Automatic 1973, como de fábrica $ 320.000... el saldo en 30 meses... Trálgame su auto viejo como parte de pago. ¡Ahh! Hoy sábado atendemos hasta las 20 horas. Rioja 1448, Mendoza.

23|10|F|41137|23|10

DODGE Coronado 69. Vendo urgente. Perú Nº 2113 - Ciudad.

23|10|C|846|24|10

DODGE Polara 69. Recibo permuta. San Martín 861. Luján.

23|10|F|30211|24|10

ESTANCIERA 63 vendo. - Benavente 4457 Villa Nueva. Teléfono 261155.

22|10|F|40762|23|10

ESTANCIERA 1957, muy buena, vendo, permuto, recibo lote, auto chico, Sáenz Peña 601, Luján.

23|10|C|802|23|10

EXTRAORDINARIO Fiat 128 - 73, vendo, recibo permuta, financio. Necochea 1198 - San José.

23|10|C|844|23|10

ESTANCIERA 65. Vendo muy buen estado. Doy facilidades. Vergara 150. Godoy Cruz.

23|10|F|30221|24|10

FIAT 1600, 70. T. $ 440.000. Facilidades o permuto. Olegario V. Andrade 198. Las Heras.

22|10|C|347|23|10

FIAT 125, Multicarga, 1974. Recibo menor. San Martín 384. Maipú. Tel. 972061.

22|10|F|40814|23|10

FIAT 600, 1973. Recibo menor. San Martín 384, Maipú. Teléfono 972061

22|10|F|40812|23|10

FIAT 128, 1971. Recibo menor. San Martín 384. Maipú. Teléfono 972061.

22|10|F|40810|23|10

FIAT 123, 1974. Recibo menor. San Martín 384. Maipú. Teléfono 972061.

22|10|F|40808|23|10

FURGONETA 4L/72, vendo. Benavente 4457. Villa Nueva. Teléfono 261155.

22|10|F|40518|23|10

FIAT 600/70, vendo. Benavente 4477. Villa Nueva. Tel. 261155.

22|10|F|40520|23|10

FIAT 1500/68 vendo. - Benavente 4457 Villa Nueva. Tel. 261155.

22|10|F|40774|23|10

FURGON Ford 350/66, motor/73, 0 km., vendo. Benavente 4457, Villa Nueva. Tel. 261155.

22|10|F|40530|23|10

FIAT 600/69-68-63-58 vendo. - Benavente 4457 - Villa Nueva. Teléfono 261155.

22|10|F|40768|23|10

FIAT 128|72, vendo, Benavente 4457, Villa Nueva, Tel. 261155.

22|10|F|40776|23|10

FALCON 65, vendo, Benavente 457, Villa Nueva, Tel. 261155.

22|10|F|40782|23|10

FIAT

4 - FINCAS ESPECIALES - 4

HOY - VENDO PARA EXIGENTES - HOY

* 15 Has. parrales, Chapanay, total uvas tintas, 2 casas, gran producción. Pozo y represa.
* 40 Has. niveladas a 0 con irrigación C malco, 2 casas, 2 galpones, pozo electrificado. Mundo nuevo. Dos tractores completos de implementos.
* 92 Has. en Jocolí, 20 Has. espalderos, 50 Has. niveladas, resto campo, derecho de riego 2 pozos, 2 casas.
* 20 Has. sobre asfalto en Tupungato, 10 Has. duraznos, 10 Has. ciruelos doble D'Agen, en producción. Pozo electrificado. Casa de material.

ATENDEMOS TODO EL DIA

CICCHITTI - Arístides Villanueva 451 - Mendoza - Tel. 247020

23|10|C|692|23|10

ORO

COMPRAMOS MEJOR PRECIO

A PARTICULARES Y COMERCIANTES

GALERIA TONSA - LOCAL A-14

11|5|F|25526 Pte

EL RINCON DE TU TAN KAMON

Antigüedades. Líquido por viaje Televisor 23", lavarropas super automát co, vajilla, dormitorios, combinado stereo, sofá-cama, cuadros y varios, lozas, cristalerías y materiales eléctricos.

JOSE FEDERICO MORENO 1963 — MENDOZA

23|10|C|709|24|10

VENDO POR AUSENTARME

CASA ANTISISMICA:

2 dormitorios, garaje y todos los servicios

TAMBIEN LOS MUEBLES y ART. DEL HOGAR

Juego comedor "Frailero", dormitorio matrimonial y otro 1 cama chica y máq. de coser "Singer", juego de platos "Limoge" antiguo, platería, porcelanas, cristales, alfombras, arañas, adornos, cuadros de Spilimbergo, Pardo y otros, etc., etc.

A particulares, comisionistas abstenerse

HOY Solamente

Atiendo de 9 a 12 hs. y de 16 a 20 hs.

Colón 897 - G. Cruz - Tel. 222339

23|10|F|41103|23|10

Departamento en Alquiler

Living comedor, 1 dormitorio, cocina, lavandería amplia, baño completo, muy céntrico. Para vivienda u oficina. - Dpromolla - San Juan 1179 - P. B. 0.4 - Teléfono 242398.

23|10|F|4111|23|10

ALMACIGO de CEBOLLA VALENCIANA

5.000 m2. Se vende o se entrega a porcentaje

Calidad Garantida. Tratar:

Carril Nacional 5690. Rodeo de la Cruz, de 17 a 20 horas

23|10|C|537|23|10

CASA DE CORTE ANTIGUO

pero de material, en buen estado, 4 6 5 habitaciones en terreno de 500 a 600 mts. Entre las calles José Federico Moreno - Boulogne Sur Mer, Hipólito Irigoyen - Videla Correa. Compro al contado. Trato interesado directo. Poste restante Diario LOS ANDES B. M. A. (28).

22|10|C|486|23|10

Cemento 425

CAL 1ª calidad bolsa ..... $ 200

RIPIO Y ARENA, viaje ... $ 3.000

BLOCKS CALCAREOS

Caños p/Puentes y Cunetas. Avellaneda 1445 - V. Nueva

TELEFONO 260527

21|10|F|40332|23|10|A

Condecor S.A.

BUSCA PERSONAL MASCULINO

PERITO MERCANTIL

De 25 a 35 años para ocupar cargo en Sucursal Mendoza. Escribir detallando antecedentes a Sarmiento 127 Ciudad - Mendoza.

23|10|F|40136|24|10

ATENCION CORRALONES

MAIZ COLORADO MAIZ BLANCO

Los mejores precios de plaza

Javier Morales 2785 - Benegas

Godoy Cruz - Teléfono 222150

23|10|C|651|23|10

Guano de Cabra

Excelente, entrego con garantía. - Cervantes 1201 - Godoy Cruz - Teléfono 226149

19|10|F|40043|23|10|A

¿Plata?

Relojes bolsillo - Pólizas - Brillantes. - Venga, pagamos contado, efectivo, en el acto. Suba 2 pisos ascensor.

— GIRON ARGENTINA —

San Martín 917 - 2º Piso - Mza.

18|10|C|268|23|10

JEFE DE VENTAS

NO MAYOR DE 35 AÑOS

Enviar carta manuscrita indicando:

Experiencia anterior - Empleo actual - Estudios cursados - Referencias - Pretensiones. - Dirigirse a Poste Restante J. V. Nº 31 Diario LOS ANDES.

23|10|F|40976|23|10

MATRICEROS

NECESITA

MALDONADO HNOS.

SUELDO DE ACUERDO A CAPACIDAD. Presentarse de lunes a viernes de 8 a 18 Hs.

PEDRO DEL CASTILLO 3721 — VILLA NUEVA

23|10|F|41110|24|10

ATENCION LUJAN

Pollos y Huevos

Directamente de granja

Vendo por mayor y menor

Atención permanente

"GRANJA PILOT"

LAMADRID 313

TELEFONO 980727

23|10|F|41031|24|10

B.M.W.

R. 60 - 600 c.c.

MODELO 1969 - VENDO

Sobremonte 810 — Ciudad

23|10|C|722|24|10

SEXTA SECCION - A ESTRENAR

EN ALQUILER Y VENTA

12 Departamentos

Totalmente terminados, living 660 x 3. 1 y 2 dormitorios, cocinas 350 x 220. Placares, baño, terraza propia. Finas terminaciones. Informes y llaves.

PASO DE LOS ANDES 3080

23|10|C|721|23|10

OFRECEMOS

A comerciantes y revendedores. Pantalones, polleras, camisas y otros artículos. Solicite viajante al 225026

LAVALLE 180 - GODOY CRUZ

21|10|F|40496|28|10|A

BARBECHOS

VIDES Y ALAMOS

LIBERTAD 835 - TELEF. 972595

(Producción propia)

BARRIO COLINA DE ORO

MAIPU

4|10|F|30|10|A

Compro Casa

ANTISISMICA - CON AMPLIO LIVING COMEDOR - DEPENDENCIAS

Entre calles: Godoy Cruz - Córdoba a Pedro Molina - Rondeau y Perú a Montecaseros.

Indicar: Superficie terreno y superficie cubierta

PRECIO TOTAL CONTADO

Pte. Rte. J.A.M. Diario LOS ANDES

23|10|F|40974|24|10

ORO

— JOYERIA BASSO —

PAGO 110.000 Gr. Of.

— Rescato Pólizas —

SAN JUAN 1359

19|10|C|500|25|10

BASCULA

COMPRO CONTADO

20 A 40 TONELADAS - 7 A 8 METROS LARGO

TELEFONO 261651

23|10|C|573|25|10

AVISOS CLASIFICADOS

(Viene de la Pág. anterior)

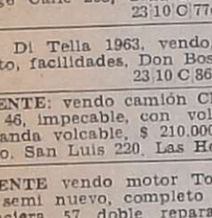

Compra y Venta de Automotores y Cubiertas

RENAULT 4, modelo 68 a precio oferta, Vendo. Y Perkins, para bombeo. Paso de los Andes 571, G. Cruz. 23|10|C|868|24|10

RASTROJERO 60. Vendo. Chacabuco 50. Mza. 23|10|C|869|23|10

RASTROJERO 1964, estado de fábrica. Vendo. Cervantes 1617. Godoy Crpz. 23|10|F|30206|23|10

RASTROJERO 74, vendo, Benavente 4457, Villa Nueva. Teléf. 261155. 23|10|F|41047|24|10

RURAL Rambler 67, vendo, Benavente 4457, Villa Nueva. Teléf. 261155. 23|10|F|41053|24|10

SEMIREMOLQUE Koller, vendo. - Benavente 4457, Villa Nueva. - Tel. 261155. 22|10|F|40538|23|10

SIAMBRETTA 175 TV de lujo, inmejorables condiciones; motor para asentar, vendo o permuto. Facilidades. Alem 273, Ciudad. 23|10|C|883|23|10

SIAMBRETTA 48 vendo contado. Facilidades o permutas varias, ideal cobranzas, diarieros, etc. Jorge Calle 208, Ciudad. 23|10|C|776|23|10

SIAM Di Tella 1963, vendo, permuto, facilidades, Don Bosco 40. 23|10|C|865|23|10

URGENTE: vendo camión Chevrolet 46, impecable, con volquete, baranda volcable, $ 210.000 contado, San Luis 220, Las Heras.

URGENTE vendo motor Tornado 68 semi nuevo, completo y Estanciera 57 doble reparada. - Nicolás Avellaneda 570, Dpto. 3, Ciudad. 21|10|C|834|23|10

TRANSFIERO Círculo Ami. Llamar al 225365, de 10 a 13 horas. 20|10|C|818|24|10

TRACTOR Deutz V 46 - Mod. 74 poco uso vendo Tel. 254439. 23|10|C|799|24|10

TAUNUS 1956, 15 m. Vendo, permuto. Facilidades. Don Bosco 40. 23|10|C|865|23|10

VENDO o permuto Chevrolet Chevy 1970 impecable. A. Calle 611, Dorrego. 257693. 23|10|C|750|24|10

VENDO Fiat 125-74, excelente oportunidad $ 700.000 contado. Teléfono 262791. Unicamente sábado de tarde. 23|10|C|878|23|10

VENDO Torino Comahue 74, Dorrego 123, Tel. 242917, Dorrego. 23|10|C|803|24|10

VENDO camión Ford F-600 m. 1965 con volquete, motor 0 km., gomas nuevas, se permuta por Rastrojero m. 1974 en adelante. Tratar Pintos G. Torre 273, ciudad. Nace Rioja al 200. 23|10|C|804|23|10

VENDO Jeep modelo 61; chasis largo y motor semi armado de camión Fiat modelo 57, diferencial, maza y accesorios varios. Cayetano Silva 735, Godoy Cruz. 23|10|C|799|24|10

VENDO camioneta Chevrolet 61. Bombal 451. Dorrego. 20|10|C|765|23|10

VENDO motoneta Siam de lujo. Tratar Olaya P. de Tomba 344, Godoy Cruz. 22|10|C|339|24|10

VENDO equipo Mercedes Benz 1618 con acoplado Montenegro tres ejes, perfecto estado. Nicaragua Nº 890 Norte (esquina Juan Jufré), Teléf. 21208, San Juan. 22|10|F|40745|23|10

VENDO Rural Breack 12 1975. Recibo menor precio. Bajada de Arrollabes 3015, Ciudad. 22|10|T|02250|23|10

VENDO Fiat 128 - impecable - Bs. Aires 82 - Godoy Cruz - Tel. 220630. 23|10|C|536|24|10

VENDO o permuto Ford Falcón 65 Jorge Newbery 158 Cdad. 23|10|C|650|23|10

VENDO Valiant IV - Mod. 68 en perfecto estado con motor 0 kms. - Recibo ofertas de contado - Zapiola 1012 - Dorrego. 22|10|C|711|712|24|10|AD

VENDO mi Taunus 56 - mínimo contado y facilidades ver y tratar - Juan de Dios Videla 603 Mza. 22|10|C|706|707|23|10|AD

VENDO camión Ford 48 - Juan B. Justo esq. Constitución - Bº Villa Vista - Gutiérrez - Maipú. 23|10|C|740|24|10

VENDO motor Crevrolet modelo 65 soldadora trifásica 165 amperes. Calle Sarratea 782, Godoy Cruz. 23|10|C|908|23|10

VENDO dos coches Siam modelo 61 y 63. - 3 de Febrero 465, San Rafael. 22|10|F|41219|24|10

VENDO chasis Mercedes Benz 6.600 o permuto por coche o camioneta. Saldo al contado. Patricias Mendocinas 3531, Ciudad. 23|10|T|02298|23|10

VENDO De Carlo 700. Paso de los Andes 2279, Godoy Cruz. 23|10|T|2278|24|10

VENDO o permuto Jeep IKA 1968 por Estanciera doble tracción o Jeep Willys. Perú 918. Las Heras. 23|10|C|924|23|10

VENDO, permuto Fiat 600-67; Lambretta 150, ambos impecables, por Fiat 1500, Wáshington Lemos 714. Las Heras. 23|10|C|924|23|10

VALIANT III - 1965, particular. Arredondo 544. Cañadita Alegre - Gllén. 23|10|C|857|24|10

VENDO a oferta razonable Renoleta 65. Cayetano Silva 3406 - Ciudad. 23|10|851|23|10

VALIANT III-1966, vendo, permuto, facilidades. Don Bosco 40. 23|10|C|865|23|10

VENDO Chevrolet 51. Juan B. Justo 610. Ciudad. 23|10|C|861|24|10

VENDO o permuto carrocería de 7.40 metros por tanque. Richieri 328. Luján. 23|10|F|41176|24|10

VENDO camión Dodge 500 modelo 1957. Caja quinta, alta y baja. Tratar: calle Brandsen y Costa Flores. Hornos de Salcedo. Sr. Felipe Vidal. 23|10|F|41184|24|10

VENDO Bedford Mod. 57, volquete. Cervantes 1317, Godoy Cruz. T. 220274. 23|10|F|30199|24|10

VESPA recién reparada 0 km. vendo por ausentarme de la provincia, oportunidad. Silvano Rodríguez 4439, Villa Nueva. 23|10|F|41057|24|10

4-L 64, vendo, Benavente 4457, Villa Nueva, Tel. 261155. 22|10|F|40778|23|10

$ 160.000 contado vendo Renault Dauphine buen estado - Don Bosco 91. 23|10|C|683|23|10

4-L-1964, impecable, vendo. Doctor Moreno 3302. Las Heras. 23|10|C|294|24|10

Ventas Varias

A ESTANTERIAS Morwin, compre ahora y pague el mejor precio y sin interés. Vitrinas góndolas, exhibidores, escritorios, modulares, sillas, guardarropas, mesas de trabajo. Visítenos o pida promotor. Equipamientos integrales. Alto S.R.L. San Martín 520. - Godoy Cruz. - Teléfono 220308. 7|10|C|012|31|10

A ARCOS de madera para armar galpón o techar salón. Vendo. San Martín 67. Las Heras, metros Coronel Díaz. Gomería. 23|10|C|924|23|10

A TRAJES, vestidos, pantalones, camas, colchones. San Lorenzo 1797, Guaymallén. 19|10|C|377|25|10

A VENDO piano alemán, en buen estado. Paso de los Andes 1063, Villa Hipódromo. 21|10|C|173|24|10

A - FABRICA de calefones desde 8.500 hasta 1.500. Bandera de los Andes 2119 22|10|C|999|20|11

A - HORNO pizzero, veinticuatro, doce, seis pizzas, oferta $ 55.000 - heladera, balanzas, cortadoras fiambre Bianchi legítima. Chacabuco 601 - Cdad. 23|10|C|654|29|10

A COMERCIANTES y revendedores ofrecemos artículos regalos de fábricas incorporadas - San Luis 324. 23|10|C|936|25|10

A VENDO Sobadora, heladera mostrador 4 puertas, mesa, sillas, máquina de café, carliteros, licuadora y exprimidora. - Las Heras 282, Godoy Cruz, Tel. 220481. 23|10|T|02294|24|10

A PRIMERA oferta razonable vendo cocina industrial Orbis, acero inoxidable y horno carlitero Orbis, Patricias Mendocinas 324, Godoy Cruz. 23|10|C|872|23|10

A PARTICULAR vendo living, heladera familiar, lavarropas centrífugo, arañas, colección libros "La mejor del mundo". Teléf. 290171. 23|10|C|855|23|10

ACRILICO, planchas, bandejas, letras, adhesivos. F. Fader 375, Godoy Cruz. Tel. 246228. (1 cuadra Club A. Talleres). 1|10|F|34401|31|10

AHORRAR: Estanterías metálicas, 4.500. Mostradores carniceros, vitrinas, exhibidores. Créditos. Tel. 251749. San Martín 2614. 22|10|C|365-66|31|10|D.

ANTIGUEDADES muebles, objetos de plata - escritorio ministro norteamericano 16 a 20 hs. - domingos 10 a 20 hs. - 20 de Junio 102 - Maipú. 22|10|C|641|642|24|10|AD

ALMACIGO de cebolla 600 mts. - Tropero Sosa 199 Maipú. 23|10|C|636|23|10

APURADO vendo piano. Francisco de la Reta 1296, San José. 2210|T|2167|24|10|D.

ALAMBRE tejido 1,50 x 200 mts. Vendo. Teléf. 254439. 22|10|C|799|23|10

BIANCHI legítima, balanzas, picadoras, hornos, etc., directo fábrica. Avenida España 929, Mendoza. Tel. 243280. 5|10|F|35701|31|10

BALANZAS, heladeras, equipos carnicerías, despensas, bares, confiterías, panaderías - 251749. San Martín 2614. 22|10|C|365-66|31|10|D.

CAMARA frigorífica vende particular, 5 x 5 m, moderno diseño, modular, amplia financiación, temperatura regulable hasta -15ºC. Entrega inmediata. San Martín 1135. G. Cruz. 20|10|C|707|23|10

COMPRA-venta maquinarias de panaderías confiterías, carnicerías, carpinterías etc recibimos en consignación, permutas. Chile 4443, Villa Nueva, Gllén., Mendoza. Tel. 222338. 21|10|F|40434|24|10

CALIBRE para tornería compro - Francia 1450 - V. Hipódromo - Tel. 226491. 23|10|C|705|24|10

CORTINAS americanas - colocación inmediata - cuchetas, cajoneras para niños - Tel. 216489. 23|10|C|739|24|10

DISPONEMOS equipos nuevos y usados para instalación de lavandería y tintorería consúltenos - facilidades - Coronel Díaz 551 Mza. - Tel. 218176. 23|10|C|663|24|10

ESTANTERIAS metálicas modulares, exhibidores. Financiación. Fábrica. 9 de Julio 1733. Teléfono 216535. 27|5|F|20036 Pte.

ESQUELETOS de madera para sillas escandinavas (4.00). Vendo o permuto por automotor. Italia 4217, Villa Nueva. Tel. 260357. 23|10|F|41085|23|10

FAMILIA liquida juego living gobelino español nuevo y combinado y grabador Sharp AM-FM, regio comedor oportunidad, Gutenberg 51, primer piso. 21|10|C|095|25|10

FLAMANTES dos balanzas reloj - Marani - 25 kilos - Balloffet 188 Las Heras. 22|10|C|675|676|24|10

GOMERIA vendo, compresor y herramientas completas, para instalar; recibo como pago automóvil. Rodríguez 2328, Cdad. Tel. 253989. Domingo de 8 a 12 hs. 23|10|C|791|23|10

GRABADOR AKAI 4000 db., radiotelevisor con cargador a batería - autonomo eléctrico - Remedios Escalada 437 - Bº Parque - Godoy Cruz. 23|10|C|318|23|10

HELADERAS comerciales, carniceras, balanzas, vitrinas, mostradores, instalaciones completas. Planes sin interés. Julio Monte San Juan 735. Teléfono 291195. 15|10|C|167|24|10

HELADERA comercial, vitrina Siam mod. 75, vendo, Cervantes 2598, G. Cruz. 22|10|C|459|24|10

HELADERA mostrador 4 metros largo ideal depósito cantina etc. y basculita 50 kilos. Vendo. Teléfono 214626. 22|10|C|469|23|10

HELADERA Siam 6 puertas comercial como nueva vendo a primera oferta - Zapiola 1012 - Dorrego. 22|10|C|711|712|24|10

HERRAMIENTAS varias para tractor viñatero vendo - Tel. 254439 23|10|C|799|24|10

LUNETA trasera con moldura Dodge 1500 a $ 4.000. Renato Della Santa 879, Godoy Cruz. 23|10|C|902|23|10

LIQUIDAMOS muebles nuevos, usados, ropero 4.500, sillas 450, mesa bar 1.200, camas, colchones 2.200, living rústicos, americanos 12.000, juegos patios, modulares 8.500, vitrina mercería 12.000, máquina coser eléctrica 19.000, cama señorial, escritorios, bibliotecas, dormitorios, comedores, aparadores, cuchetas mesas, chifoniers cocinas, mostradores. Horario: 8 a 20 hs., Roque Sáenz Peña 449, ciudad. 23|10|C|870|23|10

MOTORES eléctricos, precios oferta. Bombas, compresores, soldadoras, amoladoras. San Martín 359. Las Heras 12|10|C|412|31|10

MAQUINAS escribir 650 mensuales, calcular 350, Teléfono 215964. Taller Armando. 20|10|C|672|26|10

MOSAICOS graníticos y calcáreos de 1ª calidad, el m2. $ 450, todos los colores. Kalpar fabricantes, Belgrano 122, Cdad. Tel. 245039. 21|10|C|106|31|10

MOTOR 33 HP listo para bombeo vendo Storni 201 - S. José. 23|10|C|640|23|10

MOSAICOS lisos, vereda $ 380 m2. Pedro Pascual Segura 1150, Tel. 246796, Godoy Cruz. 23|10|C|901|24|10

MUEBLE de cocina 1.60 m. Chyc, mesada acero inoxidable, vendo, recibo material construcción o bonos, Necochea 1764, Godoy Cruz. 23|10|F|41049|24|10

OCASION: vendo mejor oferta grabadora cassete. Tel. 251022. 22|10|C|416|23|10

PARTICULAR vende televisor stereo 12 pulgadas 28.000 otro, Doverman 23" 25.000, Dorrego 1063, Dorrego. 21|10|C|110|24|10

PARTICULAR vende televisor 23" "Kit - Phillips" urgente. San Juan 1164. Piso 9º B. 22|10|T|02252|23|10

PIANO francés vendo - excelente estado - San Martín 1296 - Godoy Cruz. 23|10|C|432|23|10

PARRAL hierro 5,80 x 5,60 - banquito con morsa y esmeril 1|8 - Remedios Escalada 437 - Barrio Parque - G. Cruz. 23|10|C|318|23|10

PIANO alemán impecable vendo. Gobernador González 1097, Ciudad. 23|10|C|903|24|10

PUESTO instalado 1.000 cabras. Tratar: Aero Club Mendoza, La Puntilla. 23|10|C|826|24|10

QUEMADORES para heladas, fabricación inmediata, Bandera de los Andes 2119. 21|10|C|989|30|10

QUEMADOR Diesel poco uso para hornos refractarios o fundición, vendo barato, Don Bosco 103. 23|10|C|775|23|10

RIPIO - Arena - 6 m2. - 2.900 - ladrillones - Tel. 245746. 23|10|C|495|25|10

SPIEDO marca "Poyin", nuevo, cocina industrial - Marani. Vendo - recibo vehículo - Lavalle 2311 - Gllén. 23|10|C|690|23|10

SINGER industrial tapicera, Necchi familiar; Remington escribir portátil. Clark 262. 22|10|C|359|24|10

SINGER 7 cajones, impecable. F. Fader 228. Ciudad. 22|10|C|418|23|10

TELEVISOR 1.380.000, combinado ple 430.000, grabador 1.200.000, Salta 2942, Ciudad. 23|10|C|888|23|10

TELEVISOR Dumont 21" 12.000, Colón 357, Tel. 243005. 23|10|C|845|24|10

VENDO juego dormitorio completo, un aparador americano, un combinado Franklin. - Rioja 2134, Ciudad. 22|10|C|186-87|24|10|D.

VENDO amplificador 40w, $ 28.000. Tel. 243846. 22|10|C|423|23|10

VENDO Tupi mediano óptimas condiciones. Dorrego 1019. Dgo. Gllén. 22|10|C|386|23|10

VENDO piano alemán, heladera y demás útiles de hogar, por traslado. San Martín 1314. Godoy Cruz. Tel. 224604. 22|10|T|02227|23|10

VENDO con urgencia máquina registradora marca "Nuar" con total de partida, en $ 7.000 Ley. Rioja 1116, Ciudad. 22|10|C|387|23|10

VENDO heladera carnicera de 4 puertas y cortadora de fiambre eléctrica - Alte. Brown 422 - Gllén. 22|10|C|684|685|23|10|23|AD

VENDO o permuto prensa balancín para mosaico y moldes - Sáenz Peña 5912 - Bº Pécora - Villa Nueva. 22|10|C|637|638|24|10|AD

VENDO calefón gas natural, 1 mampara con puerta y ventana - 1 mesada con pileta y puerta - losetas - hierro - Bº SUPE - Manz. 17 casa 22 - Godoy Cruz. 23|10|T|2233|24|10

VENDO juego escritorio metálico. Av. España 2877. Cdad. 23|10|C|659|24|10

VENDO piano urgente por ausentarme - San Lorenzo 545 - Tél. 245159 Cdad 23|10|C|628|23|10

VENDO o permuto herramientas y pulidora de zapatería, Rosso 945, Villa Nueva. 23|10|F|41197|24|10

VENDO conservadora de helados Siam, 6 cubos, pozo uso, Aguado 178, Ciudad. 23|10|C|321|24|10

VENDO heladera Doverman 11 pies, semi nueva $ 3.600. León Foschi 8, Bº CoCiCo, T. 218434. 23|10|C|309|24|10

VENDO mesa comedor De Simone extensible a 3 mts. con cristales, 6 sillas, seminuevo. Teléf. 231197. 23|10|T|2279|24|10

VENDO guitarra eléctrica, importada 478, Esteban Echeverría, Las Heras. 23|10|C|788|23|10

VENDO placard 2 x 3 mts., juego de comedor, lámpara de pie, 12 sillas confitería, aparador, mesa redonda de fórmica, colchón pollester 2 plazas. No concurrir intermediarios. A particulares exclusivamente. Moyano 1458, Ciudad. 23|10|F|41167|25|10

VENDO heladera 6 puertas "Sigma" y heladera mostrador 4 mts. a nuevas, recibo auto, permutas, Gutenberg 2767, Gllén. 4 cuadras control micro 7. 23|10|C|862|24|10

VENDO hierro redondo del 10, una pluma para montacarga y una cobertura Rastrojero, Rivadavia 13, Godoy Cruz. 23|10|F|30207|23|10

VENDO reloj péndulo pared alemán 1886, $ 40.000. Hualpa 64, G. Cruz. 23|10|C|789|23|10

VENDO contado de ocasión máquina escribir eléctrica, fotocopiadora. Vieytes 180, Las Heras. 23|10|C|806|23|10

VENDO transmisor-receptor para distancias cortas (walkie - talkie). Nuevo, sin uso. Rioja 1207 Tel. 215346. 23|10|C|797|23|10

VENDO artefactos peluquería de damas. Matienzo 2247. Pedro Molina. 23|10|C|924|23|10

VENDO hormigonera 150 Lts., motor monofásico, dos bloqueras. Famatina. Frente tanque agua. Barrio Cocuci. Sr. Reyes. 23|10|F|41084|23|10

Compras Varias

"A-A". AMITRANO - Martillero, Tel. 247711. Arístides Villanueva Nº 332, ofrezca muebles, antigüedades, maquinarias, artículos generales. Pagamos mejor. Anticipamos dinero. 9|6|F|12224|Pte

A SELLA, Martillero. Tel. 247447 Tiburcio Benegas 776, ofrezca muebles, artículos hogar, maquinas usadas. - Dinero en el acto. 11|2|F|36991|Pte

A - BENTURINO - Martillero. Teléfono 248730 y 244335. Av. Colón 669. Ofrezca muebles, antigüedades, artículos de hogar Anticipo dinero. 2|1|F|7828|Pte

A TELEVISORES, compro, combinados, grabadores, radios, funcionando, descompuestos. Teléf. 254746. 20|10|C|836|23|10

ATENCION, compro bolsas ex harina, $ 2.000. Tel. 249387. 23|10|C|796|24|10

MOTORES eléctricos compro contado, bobinados rápidos. - San Martín 359, Las Heras. 12|10|C|412|31|10

MERCADO de Pulgas recibe sus antigüedades, maquinarias, artículos generales para su venta en consignación. Ud. pone el precio. Asesórese, Adolfo Calle 77, Dorrego. Tel. 291100. 21|10|T|2193|24|10

TUBOS gas envasado compro. Teléfono 291694. (Hor. de comercio). 22|10|F|40805|24|10

Ocupaciones Varias Pedidas

A OBREROS y tractoristas experiencia parrales. Alojamiento o traslado diario. Primitivo de la Reta 1024. Piso 1º Of. 96. Mza. 21|10|C|939|25|10

A MEDIO oficial chapista y medio oficial pintor se necesita urgente - presentarse de 8 a 12 hs. en Pedro Vargas 372 - Dorrego, Gllén. 22|10|C|718|719|23|10|A|D

ALBAÑILES oficiales de primera. Presentarse en Cervantes 2011, San José (continuación Pedro Molina). 23|10|T|02269|23|10

ALBAÑILES se necesitan. Pedro Molina 405. Ciudad. Horario comercio. 22|10|C|973|23|10

CAPACITESE. Siga un curso práctico máquinas y herramientas. Tornería, Soldadura, Carpintería, Mecánica Automotor, Matemáticas, Dibujo Técnico. Interpretación de Planos. Taller Escuela Fundación E.A.G. Lamadrid 999 (altura calle Dorrego al 700) Guaymallén. 10|8|F|96141|Pte

ELECTROMECANICA "Salman D" necesita oficiales y medio oficiales metalúrgicos, muebles metálicos, soldar chapa del 16 y 18 - Marinos Argentinos 1457 - S. José. 23|10|C|660|24|10

JOVEN 17 a 19 años para atender proveeduría en Tunuyán se necesita - Tel. 261438. 23|10|T|2255|23|10

OFICIAL mecánico de automóvil toda marca, capacitado y con conocimientos generales en afinación y mecánica integral necesita importante firma. Puede ser de tarde. Llamar al teléfono 215814. 22|10|T|02248|23|10

NECESITO dos señoritas - buena presencia, con facilidad de palabras. Para venta de ropa de dama a domicilio - Buen porcentaje - Edad entre 15 a 20 años - Tratar - Patricias Mendocinas 401 de G. Cruz - Horario de 8 hs, a 18 hs. Sábado únicamente. 22|10|C|695|696|23|10|A|D

NECESITO perito mercantil con experiencia - horario corrido - A.F. (17) - Pte. Rte. Diario - LOS ANDES. 23|10|C|710|24|10

NECESITO barman especializado buena presencia con referencias - Tratar en horas de la mañana carrito don Claudio - Leonidas Aguirre y Granaderos. 23|10|T|2253|23|10

NECESITO 3 1|2 oficiales metalúrgicos y 2 aprendices metalúrgicos. L. N. Alem 1488. Godoy Cruz. 23|10|C|848|25|10

OPERARIOS muy prácticos en herrería de obra o aprendiz adelantado, saber soldar eléctrico. - Juan B. Justo 575, Ciudad. 23|10|T|02301|23|10

PINTOR de automóviles con antecedentes. Presentarse en Cervantes 2011, San José (continuación Pedro Molina). 23|10|T|02270|23|10

PINTOR de obra necesito. Godoy Cruz 352, Ciudad! 23|10|C|828|23|10

SEÑORITA práctica manejo máquina industrial, rubro ropa de trabajo. Alberdi 101, San José. 23|10|T|02299|23|10

SEÑORA o señorita con movilidad para ventas a boutique radicadas San Juan necesitamos - S. Luis 324 Mza. 23|10|C|936|25|10

SE OFRECE taller a electricista. Costanera y Ramírez, Ciudad. Teléfono 258093. 22|10|T|2212|23|10

SEÑORITA, conocimientos básicos, atención agencia automóvil, muy buena presencia. Pedro B. Palacios 1186, Mendoza. 23|10|C|892|23|10

TORNERO oficial muy competente para encargado o socio industrial se necesita. Olascoaga 1759. Cdad. 22|10|C|505|26|10

TALLER de cromado necesita oficial pulidor competente. 25 de Mayo 398, Dorrego. 23|10|C|781|23|10

VIAJANTES competentes con movilidad necesitamos únicamente con experiencia - San Luis 324. 23|10|C|936|25|10

VENDEDOR libre con mov. propia residente Valle de Uco productos comestibles - necesita Neptuno (29) poste restante este diario. 23|10|C|691|23|10

VENDEDOR con amplia experiencia en zapatos finos para dama necesita Calzados Héctor. Inútil presentarse si no reúne condiciones y antecedentes. 9 de Julio 1584, Mendoza. 23|10|C|767|23|10

OFRECIDAS

PERITO y perita mercantil con experiencia se ofrecen preferentemente ½ día u horario corrido - Tel. 261058. 24|10|C|209|24|10

SE OFRECE chofer para taxi, carnet profesional y mozo para restaurant - Tel. 245000 - Habitación 526 (Zabala). 23|10|C|661|23|10

Ofrecidos Varios

"EMPRESA CIPOLLETTI"

DESTAPAR CLOACAS

Teléfono 256968

A destapar cloacas, desagües, plomería, gas, instalación de calefones, destape instantáneo con equipo moderno de cañerías de agua caliente. 18|10|C|302|23|10

ENRRI SERVICE

DESTAPE DE CLOACAS DE URGENCIA

Teléfono 230680

Calefones, limpieza y reparaciones en el día, instantáneos y térmicos. Sopleteos de cañería de agua caliente. Plomería. Filtraciones. 23|10|C|741|23|10

A DESTAPAR cloacas, cañerías en general, reparasión calefones, servicio rápido. Tel. 243865. 19|10|C|277|23|10

A DESTAPAR cloacas, desagües, calefones gas, plomería. "Trabajos garantidos". Tel. 250617. 8|6|F|79473|Pte.

A REPARACIONES, heladeras, lavarropas, Francisco de la Reta 850, San José. Tel. 256136. 19|10|C|543|23|10

A DESAGOTE pozos, cámaras sépticas. Destape cañerías "La Higiénica". - Teléfono 291126. 16|10|C|518|14|11|11

A DESAGOTE pozos, cámaras sépticas - destape cloacales La Moderna - T. 243865. 18|10|C|237|24|11

A DASTAPAR cloacas, cañerías, plomería, calefones. Teléf. 242946 - Juan B. Justo 564 - Godoy Cruz. 22|10|C|493|28|10

A DOMICILIO reparamos lavarropas, calefones instantáneos, cocinas, plomería; urgencias. 248250. 23|10|C|838|23|10

A DESAGOTE pozos, cámaras sépticas, limpieza cañerías. UNIMEV. Teléfono 261745. 16|10|F|99829|Pte

A HELADERAS, lavarropas, termocalefones, reparaciones garantidas. Cayetano Silva 2938. Ciudad. Teléfono 250471. 2|10|C|608|31|10

A PLOMERO, destape cañería cloacas, arreglo calefón gas, albañilería, reparación casas, cielorasos yeso. Tel. 223449. 2|10|C|397|26|10

A DOMICILIO se ofrece plomero servicio rápido - Tel. 259929. 18|10|C|44|23|10

A DOMICILIO se ofrece plomero servicio rápido - Tel. 220322 - 255161. 18|10|C|44|23|10

A ARREGLOS máquinas de coser, taller integral. Lamadrid 430 - Teléfono 249178. 21|10|C|066|27|10

ALBAÑILERIA - refacciones en general, plomería, gasista, pintura y empapelados en el día Teléfono 252541. 21|10|F|40626|31|10

ARREGLO cortinas americanas, enrollar, cambio cordones. Pedro. Tel. 250778. 21|10|C|941|28|10

ALBAÑIL, techos, trabajos generales de albañilería. Trabajos urgentes. Tel. 250571. 23|10|C|899|23|10

ALBAÑILERIA, ladrillos, revoques, pisos, azulejos, yeso. Batalla Berger. 262114 - 290820. 23|10|C|864|23|10

COLCHONERO domicilio, lanas, pullman, cotín, arreglamos camas, estiramos elásticos. Teléf. 258860. 12|10|C|521|10|11

CARPINTERO domicilio, arreglamos puertas, ventanas, reformamos muebles, encolamos sillas - 258860. 19|10|C|402|23|10

CIELORRASOS pre moldeados de yeso, rápida colocación, económicos, garantidos. Créditos. Perú 1484, Tel. 214720. 23|10|C|905|21|11

DESAGOTE de pozos y cámaras sépticas. Tel 293241. 19|10|C|286|25|10

DECORADOR en iluminación e instalaciones. Pintores Asociados lo tiene, 9 de Julio 1539 1º C. Tel. 252541. 23|10|F|41186|31|10

ELECTRICISTA a domicilio: arreglo artefactos, instalaciones en general. Tel. 258860. 19|10|C|476-77|23|10

EX MECANICO Eslabón de Lujo arregla lavarropas - Tel. 249364. 23|10|C|524|23|10

ELECTRICIDAD: instalaciones, reparaciones industriales, particulares, comerciales, planos, porteros eléctricos. Tel. 231451. 19|10|C|4[illegible]|28|10

EMPRESA de pintura y empapelado. Servicio rápido, consúltelo. - Teléf. 291126. 20|10|C|684|26|10

GASISTA plomero sábado todo el día - Tel. 222879. 23|10|C|442|23|10

LUSTRAMOS, reformamos, tapizamos, cambiamos color, lustre mate o brillante. Consúltenos. Seriedad. Tel. 245512. 23|10|C|757|24|10

PARAPSICOLOGIA, astrología, control mental. Atiende profesora Raman. Tel. 214272. 15|10|F|38713|15|11

PLOMERIA de urgencia. Reparaciones al instante. Tel. 226045. 23|10|C|778|27|10

**REFACCIONES

OSVALDO ALBERTO DE LA RETA

MATRICULA 1478 TELEFONO 220418

REMATA SIN BASE

Por orden de Supermercado, Art. del Hogar y varios comitentes.

HOY SABADO 17 Hs. - COLON 710 - G. Cruz

COMESTIBLES: Productos envasados de todo tipo (arvejas, sardinas, mejillones, palmitos, conservas y jugo de tomates, dulces (latas de 5 kgs. batata, en frascos varios gustos), café, té, paquetes de granos, etc.)

ART. LIMPIEZA: Jabón, rejillas, trapo de piso, lustra muebles, limpia metal, insecticidas, espirales, etc.

ART. DEL HOGAR: Minipicadora de fiambre (uso familiar). Licuadoras varios modelos, Televisores de 11, 17, 24 p., Equipos Estereofónicos, Heladeras de 9, 10, 11, Cocinas, cafeteras, ollas a presión, Pastalinda, planchas, fabricadora de helados, lavarropas, mini-lavarropas (semi automático a paleta), etc. - Dejando expresa constancia que los art. mencionados son de las más acreditadas marcas, y van refrendados por la pertinente garantía de fábrica, y en los art. usados, como ya es costumbre van controlados y revisados por el personal técnico con que cuenta la casa.

MUEBLES: Amoblamientos completos de cocina (mesada, alacena, campana). Finos juegos de dormitorios varios estilos. Modulares distintos gustos y medidas. Camas (tipo español, provenzal). Mesas (redondas, hexagonales, rectangulares). Sillas metálicas varios modelos (fijas y plegables). LIVING (de diseños actuales). Amplio surtido muebles sueltos. - Contando además con un sinnúmero de muebles usados en b/estado.

VARIOS: Estanterías, vitrinas, góndolas de madera, exhibidoras con cestas metálicas. Heladeras comerciales. Mostradores. Picadoras de carnes. Variado surtido piezas sueltas acero inoxidable. Rejas blancas. Bicicletas. Art. de Bazar y Menaje. Art. de electricidad (lámparas, plafones, adornos) y muchos art. más imposible de detallar.

Y COMO SIEMPRE LOS ACOSTUMBRADOS LOTE BOMBAS - SORPRESA.

UNA IMPORTANTE SUBASTA PARA TODOS LOS GUSTOS Y PRESUPUESTOS

HOY SABADO 17 HORAS - COLON 710 - GODOY CRUZ - MENDOZA

— VISITE EXPOSICION —

23|10|F|41157|23|10

SUBCONTRATISTA DE HORMIGON ARMADO

Para obras de arte en ciudad de San Juan

Escribir detallando antecedentes y referencias Casilla Correo Central Nº 1 - San Juan

23|10|C|635|14|10

TRACTOR JOHN DEERE 1420

En perfecto estado Vendemos

WALKER Hnos. S. A.

Barcala 235 - Mendoza

23|10|F|41114|24|10

CHEVROLET 66/67 (400) COMPRO CONTADO

Particular a particular

Reconquista 158 - Godoy Cruz TELEFONO 222567

23|10|C|825|23|10

CONTADOR

Con experiencia. Sueldo de acuerdo a capacidad. Absoluta reserva. Dirigirse a: Poste Restante (14) U. D. - Diario LOS ANDES.

23|10|C|748|23|10

Papa para Semilla

Variedad KENNEBECK Y SPUNTA PRIMERA MULTIPLICACION

"ALGUACIL Hnos."

ADMINISTRACION: E. GONZALEZ 521 Godoy Cruz - MENDOZA TELEFONO 222752

VENTAS: Mdo. Coop. Prod. - Ptos. 85-90 - Sarmiento y Pampa, Gllén. - Mza. - Teléf. 260466

23|10|F|30186|24|10

Semilla de Alfalfa

VENDO

CLASIFICADA - URGENTE UNICO DIA: $ 130,-

Granaderos 2026. TE. 232241

23|10|C|907|23|10

Necesito Oficial

METALURGICO y o CARROCERO

Rodríguez Peña y Jesúz Nazereno, GUTIERREZ

Presentarse lunes de 7 a 19 horas

23|10|F|30197|24|10

MEDIO OFICIAL METALURGICO

COMPETENTE NECESITO

Bra. de los Andes 1298 - SAN JOSE TELEFONO 232945

23|10|T|2302|24|10

PEUGEOT 404

Modelo 1966

2da. SERIE - POCOS Kms.

$ 350.000 TOTAL

SAENZ PEÑA 1065 - LUJAN

23|10|F|41171|23|10

AVISOS CLASIFICADOS

(Viene de la Pág. anterior)

Pensión y Piezas Amobladas

FAMILIA respetable ofrece habitación señora mayor o señorita - Tratar Bº Municipal - Mza. 12 - Casa 23 micro 13 B. - Sábado y domingo todo el día hasta las 20 horas. 23|10|C|340|23|10

HOSPEDAJE dos personas d|cocina - Aristides Villanueva 570 - Tel. 245914. 23|10|C|682|23|10

HABITACION amoblada a matrimonio, señora sola, c|s comida, únicos, Referencias mutuas. Tel. 261073. 23|10|C|324|23|10

RESIDENCIAL de alojamiento y comida, atención esmerada, mejores precios a mensuales. Democracia 115, Godoy Cruz (50 mts. Supermercado VEA). 22|10|C|338|28|10

RESIDENCIAL para personas mayores, matrimonios y empleados, precios especiales. Teléfono 218517. 22|10|T|2209|24|10

VIANDAS, comida familiar; buenos precios. Teléfono 218517. 22|10|T|2210|24|10

Arriendos Y Cambios

A PROPIETARIOS alquilen por intermedio de Carlos E. Barrera Oro y Juan P. Landart, le garantizamos muy buenos inquilinos y estamos asesorados por abogados prestigiados del foro local en el aspecto legal. Mitre 1378, Ciudad. Tel. 257726. 5|9|F|24901|Pte.

A ALQUILERES 100% seguridad reajustables semestralmente. Evite problemas de cobranza, cobra puntualmente pague o no el inquilino, usted cobra igual. Estas y otras ventajas ofrecemos. Alquile por nuestro intermedio, ganará tranquilidad y seguridad. Visite n|oficinas o solicite tasador s|compromiso. Provivienda. Perú 1214. T. 258054 - 255813 218277 4|10|C|965|31|10

A DUEÑO: necesitamos casas y departamentos. - $ 18.000 a $ 50.000, alquileres reajustables, 2 garantías, depósito. Consúltenos s|compromiso. Provivienda. Perú 1214. T. 218277-255813 258054. 21|10|C|160|23|10

A PROPIETARIOS s|e|l|e|c|c|i|o|n|e|n sus inquilinos por nuestro intermedio. Garantizamos. Seguridad con suficiente conocimiento de las leyes, amplias referencias. No arriesguen - Confíelo a profesionales responsables C. E. Barrera - Oro del Colegio de Martilleros y Corredores de Comercio - Atención personal y del señor J. P. Landart, Mitre 1378 C. Teléfs. 251537 - 257726. 23|10|F|410|6|Pte.

LOCAL categoría, céntrico, 250 metros cubiertos, baños damas/caballeros, cocina, ideal cualquier negocio: confitería, salón té, snack bar, galería de arte, decoraciones, etc. Cobro llave, alquiler reajustable. Solicitar entrevista a Poste Restante C.D. (3) Diario LOS ANDES. 22|10|C|105|24|10

PROPIETARIO busco alquilar casa o departamento, adelanto 6 meses. 216796. 23|10|C|841|23|10

A PROPIETARIOS que desean, alquilar su casa, departamento, galpón, o similar, ofrecemos nuestros servicios, sin gastos, 100 x 100 garantía. "Sociam". San Martín, Sur 80, Godoy Cruz 221087. 22|10|F|30172|31|10

ALQUILO Dpto., tipo casa, 2 dormitorios, demás comodidades. 3.500.000. Gutiérrez 732. 23|10|C|403|24|10

ALQUILO departamento de lujo centro, dos ambientes, comodidades, 40.000. Teléf. 290090. 22|10|C|310|23|10

ALQUILO local galería céntrica, 14 metros $ 30.000 y expensas. Montecaseros 2028, Mendoza. 22|10|C|177|23|10

ALQUILO departamento interno - Rondeau 231 - Tel. 292208 - Visitar hoy desde 9 hs. 22|10|C|723|23|10|A|D

ALQUILO salón G. Cruz - nuevo 12x6, sótano, ideal oficinas o negocios un chiche, $ 3.000.000. Paso de los Andes 3080. 23|10|C|721|23|10

ALQUILO salón esquina con baño - Tratar con el dueño - Alem 1820 - Benegas - G. Cruz. 23|10|C|649|24|10

ALQUILA dueño, departamento matrimonio solo, todos servicios, Sarmiento 2509. Las Heras. 23|10|C|924|24|10

ALQUILO salón esquina. Tratar. Tiburcio Benegas 427, Teléfono 262044. 23|10|C|770|23|10

ALQUILO departamento a estrenar, 2 dormitorios, céntrico - Chile 1519. Dpto. 9 de 16 a 20 horas. 23|10|C|605|23|10

ALQUILO casa, 25 de Mayo 2142. Las Heras. 23|10|C|755|23|10

ALQUILO casa pleno centro, tres dormitorios, garaje, Teléfono 259552. 23|10|C|747|23|10

ALQUILO casa en San Francisco del Monte $ 20.000. Pellegrini 1342. San José, Teléfono 259552. 23|10|C|747|23|10

ALQUILO local corte antiguo, negocio o depósito independiente, s|Salta 1700, - 15.000. Canizo Puebla. Tel. 247398, 8.30 a 12.30 horas. 23|10|F|41174|23|10

ALQUILO hermosa, casa en Dorrego living, tres habitaciones, cocina comedor, dos baños, garaje, patio, jardín, churrasquera $ 40.000. Teléfono 222779. 23|10|C|885|23|10

ALQUILO salón y garaje, negocio Godoy Cruz. Funes, Tel. 216988. 23|10|C|924|23|10

DUEÑO alquila departamento - céntrico - Tel. 251445. 23|10|C|325|23|10

DUEÑO alquilo local Patricias Mendocinas y Montevideo - Tratar San Lorenzo 418 Cdad. 23|10|C|629|23|10

DECLARACION jurada, inquilinos hoy hasta 21 horas. San Miguel 1482. Las Heras. 23|10|C|924|23|10

H. R. MONTENEGRO necesita alquilar casas departamentos, para satisfacer pedidos. Asegura máxima seriedad y honestidad. Teléfono 217103. 23|10|C|874|23|10

GALPONES depósitos, frutas, industria, expreso, vivienda, teléfono, alquilo. Interesado, tratar: 243206. 22|10|C|402|23|10

Servicio Doméstico Pedido

A EMPLEADA cama adentro. Braile 6254, Barrio Santa Ana, Guaymallén. Micro 53. 22|10|T|2215|25|10

EMPLEADA medio día, sin lavado ni planchado. Buen sueldo, necesitamos. Boulogne Sur Mer 1029. Mendoza. 22|10|C|523|23|10

EMPLEADA cama adentro para familia, buen sueldo. Pedro Molina 613. Ciudad. T. 247420. 22|10|T|02246|24|10

NECESITO empleada atender señora mayor, cama adentro. Presentar referencias. Hoy, 9 de Julio 965, Ciudad, de 16 a 20 horas. 21|10|C|111|23|10

NECESITO empleada, cama adentro, con referencias. Sueldo, 800.000. Pedro B. Palacios 944, Ciudad, frente terminal omnibus. 21|10|T|2174|23|10

NECESITO empleada mayor de 30 años de 8 a 12 buen sueldo - O' Brien 1230 - San José. 23|10|T|2261|23|10

NECESITO empleada cama adentro, sueldo $ 600.000 - 1.000.000. Tel. 227791. 23|10|T|02300|23|10

NECESITO empleada servicio doméstico, cama adentro, para departamento, inútil presentarse sin referencias. Sueldo $ 11.000. Tratar de 10 hs. a 14 hs. Calle Beltrán 2020. Godoy Cruz. 23|10|C|810|23|10

PARA atender tres personas mayores - necesito señora mayor Colón 356 - Godoy Cruz. 23|10|C|656|23|10

PARA Chacras de Coria, necesito matrimonio con recomendaciones, ella trabaje en servicio doméstico, el atienda jardín - Doy casa, luz y buen sueldo - Pueyrredón 2159 - Chacras de Coria Tel. 243930. 22|10|C|686|23|10|A|D

PERSONA joven, limpieza s|cocina Castellanos 467 y Espejo. Dorrego. Micros 10 y 12 en la puerta. Tratar después de las 16 horas. 23|10|F|41199|23|10

SE NECESITA empleada para atender niños y limpieza, con o sin retiro. Barrio Santa Ana. Teléf. 260776. 23|10|C|765|23|10

OFRECIDOS

AGENCIA Lourdes ofrece - 2 c. adentro 5 retiro - Tel. 227791. 23|10|C|538|23|10

LAVADO, planchado por horas, al Tel. 218168. Sra. Eliana. 23|10|C|764|23|10

SE OFRECE señora para limpieza por medio día, Vicente Gil 423, Las Heras. 21|10|C|182|23|10

IMPORTANTE empresa necesita alquilar casa dos o tres dormitorios, dep. de serv., garaje y teléfono. Buena ubicación para profesional. Llamar al Teléfono 251890. 23|10|C|779|24|10

NECESITO alquilar casa de 5 a 8 habitaciones. Llamar teléfono 252835. 22|10|C|334|24|10

NECESITO alquilar casa 8 ó más habitaciones, 292397, Raúl Alvarez. 23|10|C|897|23|10

NECESITO alquilar salón para mercado, buena ubicación sin intermediarios, llamar horario de comercio teléfono 222425. 23|10|T|2268|25|10|D

SOLICITO alquilar casa 4 dormitorios, 2 baños, cocina, patios, en Gran Mendoza. Tratar: San Martín 2848, Mendoza. De lunes a viernes de 7 a 14 horas. 22|10|C|181|24|10

Atlético Tucumán venció en La Plata

BUENOS AIRES, 22 (NA). — El triunfo obtenido por Atlético Tucumán sobre Gimnasia y Esgrima de La Plata, en cancha de este último equipo, tuvo fundamento en la actuación descollante de dos de sus hombres: el volante Villa y su guardavalla Ruíz. El primero se constituyó a lo largo de los 90 minutos en el pivote de su equipo, organizando los desplazamientos del conjunto ordenadamente, mientras el arquero, al contener dos penales, posibilitó que los suyos se retiraran triunfantes del campo "tripero".

Ejerció un dominio territorial que no tuvo complemento adecuado en la faz ofensiva. Por contrario imperio, Atlético, disponiendo en menor medida de la pelota, supo como utilizarla y así legitimó su victoria. Villa, como se dijo, fue el encargado de organizar a su equipo, al margen de lo cual también resultó su scorer absoluto, en tanto, como contrapartida, Nicolau y Montagnoli malograron sendos remates desde los doce pasos dando lugar a que el casillero número tres del concurso 205 del Prode, fuese ocupado por la V de visitante.

Importante reunión de fútbol, hoy

BUENOS AIRES, 22. (NA). — Mañana, a las 10, se reunirán en un hotel céntrico de esta ciudad, dirigentes representantes de ocho clubes que practican fútbol profesional.

Los delegados de Boca, River, San Lorenzo, Huracán, Rácing, Vélez y Estudiantes tratarán en la emergencia temas relacionados con la disputa de los campeonatos oficiales de AFA, correspondientes al año 1977.

Hoy, primera 'B'

BUENOS AIRES, 22 (NA). — Mañana, a partir de las 16 horas, se disputará una nueva fecha del torneo de primera "B", que habrá de clasificar a seis equipos finalistas de los cuales surgirá el que habrá de ascender al círculo superior con vistas al Metropolitano de 1977.

El programa y los árbitros respectivos, es el siguiente: Estudiantes vs. El Porvenir, Pérez Molet; Los Andes vs. Flandria, Torres; Lanús vs. Arsenal, Orellano; Almirante Brown vs. Defensores de Belgrano, Machuca; Comunicaciones vs. Villa Dálmine (en Argentinos Júniors), Barraza; Central Córdoba vs. Sarmiento, Bissero; Tigre vs. Italiano, Expósito; Dock Sud vs. Talleres, Sbrino y Morón vs. Almagro, Rolando. En la oportunidad dispondrá de fecha libre Nueva Chicago.

Respecto al mayor o menor interés que presenta esta jornada, corresponde destacar los cotejos que apurarán Villa Dálmine y Comunicaciones, Morón-Almagro y Lanús-Arsenal, en estos dos últimos por las perspectivas de lucha intensa que presupone la necesidad de clasificarse y en el primero porque el "bajón" experimentado últimamente por Villa Dálmine abre interrogantes respecto a su potencial, aun cuando resulta remota la posibilidad de su no clasificación y no aparezca comprometido dado que jugará con el último de este torneo.

Prode: récord de recaudación

BUENOS AIRES, 22 (Télam). — En el Ministerio de Bienestar Social se dieron a conocer esta noche las cifras estimativas de la jugada Nº 205 del Prode que arrojó un nuevo récord de recaudación, con 288.663.436 pesos.

La marca tope anterior se logró la semana pasada con 274.444.340.

Tarjetas jugadas, 2 millones 456.341; recaudación total, $ 288.663.436; pozo (40%), 115.465.374 con 40; primer premio, $ 75.052.493,36; segundo premio, $ 40.412.881,04.

Los resultados de este concurso se conocerán el próximo lunes, alrededor de las 9.

Osuna y González hoy por el título

BUENOS AIRES, 22. (Especial). — Esta noche, en el Luna Park, combatirán por el título argentino de la división mediano liviano, el actual poseedor de la corona, Esteban Osuna, y el mendocino Ramón González. Una pelea que puede llevar al pupilo de Francisco Bermúdez a la consagración, si repite la actuación que no hace mucho cumplió en Mendoza ante el mismo rival a quien derrotó por puntos y con amplitud. Sobresale el mendocino por su excelente línea técnica. Además está invicto en el campo profesional, con 26 triunfos y un empate.

Esteban Osuna es un hombre de rica experiencia en el campo rentado con un total de 106 peleas, de las que ganó 71 (29 por KO), empató 15 y perdió 20. Tiene actualmente 36 años de edad y seguramente tratará de imponer su veteranía, ante la juventud del mendocino. Todo hace presumir que será un combate realmente interesante.

Monzón

BUENOS AIRES, 22 (Télam) — La fundación "Carlos Monzón" anunció el acuerdo firmado con la colonia Salvia, que administra el Club de Leones de la provincia de Santa Fe, a fin de proporcionar a un grupo de niños de la mencionada colonia una temporada de vacaciones.

El contigente gozará de ese período de descanso en Palmares de Colón, Entre Ríos, durante la segunda quincena de enero de 1977.

Con respecto al anunciado viaje de Monzón a Tucumán, el señor Fernando Manes, directivo de la fundación, confirmó que el campeón mundial de los medianos partirá el 27 por la mañana por vía aérea, con destino a Tucumán, en donde realizará dos exhibiciones.

La primera muestra la ofrecerá al personal en operaciones y la segunda en el estadio de la Juventud de la capital, donándose lo recaudado a la Gobernación para que disponga de su uso.

Monzón regresará el 29 del corriente a esta ciudad.

Arribó a Ezeiza la delegación argentina de rugby que tuvo una notable actuación en Gales. La nota gráfica muestra a parte de "Los Pumas" en momentos de descender del avión. (Radiofoto de Télam).

Llegaron los Pumas

BUENOS AIRES, 22 (Télam) — "Fue una excelente gira con buenos resultados dentro de la cancha y mejores fuera de ella", dijo en el aeropuerto internacional de Ezeiza, Carlos Villegas, técnico de la selección argentina de rugby, que regresó esta tarde tras realizar una magnífica gira de seis encuentros en Gales e Inglaterra.

El entusiasmo de familiares, dirigentes y aficionados, puso emoción y colorido a la llegada de la maquina, retrasada tres horas por un problema técnico sufrido en Brasil. Los Pumas mostraron su satisfacción y también su serenidad:

"Ahora —dijo Hugo Porta— debemos proseguir trabajando con toda humildad, como hasta el momento".

"La fuerza de Los Pumas —agregó Villegas— consistió en la unidad de conjunto y no en sus individualidades que se sumaron al equipo. Quedó demostrado que el progreso del rugby argentino, que se da desde hace tiempo prosigue sin pausa"

"Esta fue mi mejor gira —dijo Alejandro Travaglini—. Consultado por Télam sobre su elección, de parte de especialistas europeos, para integrar un combinado del mundo manifestó que no podía hacer su autocrítica: "Pero puedo afirmar que todos jugaron bien, especialmente, Porta, Sansot y Echegaray".

El capitán del plantel, Arturo Rodríguez Jurado, que sólo pudo actuar en el primer encuentro debido a un desgarro expresó que el rendimiento del equipo fue muy bueno y que habían demostrado nuestra categoría y el temple de los jugadores.

"En cuanto a los resultados —agregó el popular "Mono"— esta gira fue de las mejores y creo que al seleccionado argentino le van a llegar invitaciones de todos los países— en donde se juega al rugby".

Fernando González Victorica, por su parte, expresó: "Estamos a la altura de los mejores del mundo".

Adolfo Echegaray, quien actuó como capitán en remplazo de Rodríguez Jurado, en el match-test frente a Gales, dijo: "Los más importantes es que teniendo la pelota podemos jugar con los mejores equipos del mundo. Creo que esto quedó muy claro. Ahora debemos proseguir nuestro trabajo con intensidad ya que nos esperan los All Blacks, que están jugandose la oportunidad de ser la selección titular de Nueva Zelandia".

'Serán dos grandes encuentros porque ellos dejarán todo en la cancha y nosotros también", dijo finalmente Echegaray.

Los Pumas que debutaron exitosamente el 29 de setiembre en Newport, ante el combinado de Eats Wale, realizaron seis cotejos en total, venciendo en los tres primeros.

Esta fue la síntesis:

Los Pumas 25, East Wale 22, en Newport, el 29 de setiembre.

Los Pumas 29, Cardiff 25 en Cardiff, el 2 de octubre.

Los Pumas 18, Combinado de Averavon 6, En Averavon, el 6. North Midlands XV 24, Los Pumas 9, En Leicester, el único encuentro jugado frente a ingleses. El 9 de octubre West Wale 14 Los Pumas 12, en Lanelli, el 12 del corriente.

Seleccion de Gales 20, Los Pumas 19, en Cardiff, el sábado 16.

Cuello vs. Ludecke en Milán

MILAN (ITALIA), 22. (Télam-EFE). — Miguel Angel Cuello, mediopesado argentino, será la estrella central del festival boxístico que se celebrará el próximo 29 de octubre en esta ciudad, se confirmó hoy.

A la agresividad del pugilista sudamericano, que se mantiene invicto en 20 combates, se opondrá el fuerte pegador alemán Kurt Ludecke, aspirante al título de su país.

Si Cuello supera este escollo, se le abren excelentes perspectivas para una pelea con el campeón europeo de los mediopesados, el yugoslavo Mate Parlov.

Este posible combate sería la antesala para un desafío al compeón mundial John Conteh, reconocido por el Consejo Mundial de Boxeo.

Fútbol en el Sur

SAN RAFAEL. — Esta tarde se jugará la final del torneo especial que organizara la Liga Sanrafaelina de Fútbol antes de la iniciación del torneo oficial y que a raíz del comienzo de éste debió postergarse.

Las Paredes y Huracán son los finalistas del referido certamen que tuvo a los azulgranas como ganadores por goles a favor de la zona "A" y a Huracán por la zona B; ambos reunieron siete puntos. Este cotejo tendrá por escenario el campo de juego del Atlético San Luis y dará comienzo a las 16.30.

Primera B: Esta tarde se pondrá en marcha la segunda fecha de la ronda de los desquites del torneo de los 4, de la categoría primera B. En cancha de El Porvenir a partir de las 16.30 se medirá el conjunto dueño de casa frente a El Tropezón.

Mañana completándose esta séptima fecha La Llave en su cancha jugará con Cuadro Benegas mientras que Cuadro Nacional recibirá la visita del puntero e invicto, Quiroga. Estos partidos también darán comienzo a las 16.30.

Malargüe

MALARGUE. — Esta tarde se jugará íntegramente la cuarta fecha de la ronda de las revanchas del torneo oficial del círculo superior que organiza la Liga Malargüina de Fútbol.

El puntero Energía Atómica se medirá con Unión Talleres Grassi; Volantes Unidos cotejará con Deportivo Municipal, en tanto que San Lorenzo medirá fuerzas con Vialidad Nacional.

Cabe destacar que este anticipo de la fecha está movido como consecuencia de que Energía Atómica mañana debe enfrentar a Godoy Cruz por el Provincial.

Inferiores

Habrá actividad de fútbol del torneo de inferiores de la Liga Mendocina de Fútbol. El detalle es el siguiente:

Cuarta "B": Rodeo del Medio vs. Gutiérrez S. C., 16.

Quinta "B": Dep. Luzuriaga vs. Fray L. Beltrán, 16.15; Obrero Demaco vs. Jorge Newbery, 16.15.

Sexta "B": Dep. Luzuriaga vs. Fray L. Beltrán, 14.30; Obrero Demaco vs. Jorge Newbery, 14.30; Independiente R. vs. L. Murialdo, 14.30; Andes Talleres vs. Gutiérrez S. C., 16.15.

Séptima "B": Gimnasia y Esgrima vs. Leonardo Murialdo, en Independiente R., a las 16.15 (final).

Novena "A": Atlético Argentino vs. Huracán Las Heras, en Godoy Cruz A. T., a las 16 (final).

Automovilismo sureño

SAN RAFAEL. — Mañana domingo habrá un importante festival mecánico en el autódromo de la Asociación Sanrafaelina de Automovilismo en adhesión a los festejos patronales de San Rafael.

Habrán seis pruebas que estarán reservadas para las categorías turismo nacional en las clases "A" y "B" y turismo de carretera por el campeonato zonal cuyano.

El programa de competencias que contempla el festival es el siguiente: a las 16 se pondrá en marcha la primera serie de la clase "A", le seguirá la primera serie de turismo nacional clase "B" y a continuación se largará la primera serie de turismo de carretera. Posteriormente, en igual orden, se correrán las competencias finales.

Con este festival A.S.A., entidad organizadora del espectáculo, dejará inaugurado el nuevo tramo del circuito, con lo cual permite ampliar el recorrido del mismo en aproximadamente un kilómetro.

Han comprometido su participación para estas competencias destacados volantes. Esta tarde, a partir de las 16, se habilitará el autódromo para las pruebas de entrenamiento y clasificatorias.

Fórmula 1

BUENOS AIRES, 22 (NA). — El estudio de diversas alternativas para la televisación en colores al exterior del Gran Premio de Fórmula 1 internacional República Argentina, que el 9 de enero servirá de apertura a los campeonatos mundiales de marcas y pilotos de esa especialidad, se halla en proceso evaluativo en el sentido de cuál de los cuatro canales de esta capital será encargado de la transmisión, informó el consorcio de empresas que tiene a su cargo la organización económica financiera de la competencia.

Se anunció también que se están efectuando los estudios para determinar el costo total de la prueba, con lo cual podrá determinarse el valor que se le asignará a las localidades.

Los organizadores informaron que aguardan con singular expectativa el regreso de Juan Manuel Fangio, quien concurrió a Japón para asistir a la prueba que servirá de clausura del campeonato de Fórmula 1 internacional de la corriente temporada.

Fangio fue comisionado por el consorcio de empresas para observar e informar las novedades técnicas y organizativas que merezcan ser adoptadas en la prueba de Buenos Aires.

Actividad de Galíndez, Castellini y Campanino

MAR DEL PLATA, 22 (Télam). — "Víctor Galíndez tiene en carpeta tres peleas y la primera, siempre en defensa de' título mundial, será el 11 de diciembre, en Copenhague, frente a Tom Bethea", dijo en esta ciudad el promotor del Luna Park Juan Carlos Lecture.

Con Bob Foster, en Sudáfrica, y Jesse Burnet, en Tokio, serán los restantes compromisos del campeón mundial de los semipesados, agregó Lecture quien se encuentra en esta ciudad preparando la temporada veraniega de boxeo.

Sobre la pelea con John Conteh, por la unificación de las coronas, para el Consejo y la Asociación de Boxeo, el promotor dijo: "Todavía no hay nada definitivo, sólo que el británico parece estar dispuesto a realizar la confrontación, según sus declaraciones a la prensa londinense".

Miguel Angel Castellini, comentó luego, "tendrá dos meses de descanso, pero no estará totalmente inactivo, ya que va a intensificar su trabajo en el terreno técnico a fin de pulir imperfecciones y tener, por fin, un Castellini fuerte, seguro y noqueador".

"Por ahora —agregó— no se efectuará la revancha con el español Durán, ya que Miguel Angel realizará antes otros combates".

Lecture confirmó, finalmente, que el otro pampeano, Miguel Angel Campanino será el desafiante de ganador de la pelea que sostendrán el campeón de los semimedianos, el mexicano "Pepino" Cuevas (reconocido por la Asociación Mundial) y el japonés Yasho Fujimoto, el 27 del actual".

Panatta en Buenos Aires

BUENOS AIRES, 22. (Télam). — "El campeón italiano de tenis Adriano Panatta llegará el domingo próximo al aeropuerto de Ezeiza, en un vuelo cuyo arribo está previsto para las 11.20, a fin de participar en el Tenis Internacional Obras 76, torneo que se iniciará el próximo 27, en el Luna Park.

CHILE..!

Viña del Mar

EXCURSION 9 DIAS

c/PASAJES y ½ PENSION (1ª Categoría)

PRECIO CONTADO $ 23.900

CONSULTE FINANCIACION

—CONCRETE AHORA SU RESERVA.

—PLAZAS LIMITADAS

T. CUSSAN - Necochea 40. Local 2 - MENDOZA Leg. D.N.S.T. Nº 1568. Licencia en trámite

FOTOS

FOTO LUX

ENTREGA EN 1 MINUTO

San Martín 1658, frente a San Luis

HOY Confitería del Casino 25 de MAYO 1131 RESERVAS al 254799 y 218344

Chacho Santa Cruz • IBIS AGUIRRE • LOS MANQUILLAN

ORQUESTAS BAILABLES: TROPICAL RINGO Y SU CHARANGA y JAZZ KRISHNA

23|10|F|40744|23|10

Programas de Radio y TV

Ofrecemos a continuación los programas de acuerdo con el detalle que nos han suministrado las respectivas teleemisoras.

Canal 7 - Mendoza

12.25 Apertura y santoral.
12.30 Raíz y canto.
14.00 Ruidos.
15.00 Sábados de super acción: "Tierra y esperanza", "Técnica de un espía", "El asésino y la computadora" y "Compañía "B".
21.00 Tropicana Club.
22.30 Dos tipos audaces.
23.30 Antes que en el cine: "La familia Ingala".
0.30 Palabras para recordar. - Secret. Medios Comunic.

Canal 9 - Mendoza

12.30 El show de Leo y Lio.
14.00 La diligencia.
15.00 Tarzán.
16.00 Cine para la familia: 'Artistas en apuro" "Noches de angustia" y "El indomable"
21.00 El diccionario.
22.00 El show de Julio Andrews.
23.00 Acción en el Nueve: "Esa clase de mujer".

LRA 6 y LRA 34 Radio Nacional - Mendoza

6.00 Informativo.
6.05 Por los senderos de la patria.
6.30 Efemérides argentinas.
6.35 Por los senderos de la patria.
7.00 El santo rosario.
7.10 Música típica.
7.30 Informativo (LRA. Buenos Aires).
7.45 Recordando éxitos.
8.00 Notas y música para usted.
9.00 Informativo.
9.05 Varjedades musicales.
9.30 Boletín cultural.
9.35 Variedades musicales.
10.00 Informativo.
10.05 INTA.
10.20 Pasaporte a la música.
10.30 Estampa ciudadana.
10.45 La voz de Alemania.
11.00 Informativo.
11.05 Danzas y cantares nativos
11.30 Escuela Técnica Nº 3.
11.35 El cofre de las melodías.
12.00 Informativo.
12.05 Concierto de mediodía.
13.00 Informativo.
13.15 Joyas de la música.
13.30 Sociedad Arabe Islámica de Mendoza.
14.00 Informativo.
14.05 De nuestro folklore.
14.30 Ventana de España.
15.00 Informativo.
15.05 Selección típica.
15.20 Inquietudes docentes.
15.30 Desfile de ritmos.
19.00 Informativo.
19.05 Música ligera.
19.30 Tango y folklore.
20.00 Informativo.
20.05 Les habla Holanda.
21.00 Informativo.
21.15 Asatro lírico: "Wozneck", de Alban Berg.
22.45 De nuestra discoteca.
23.20 Simplemente . . . para recordar.
24.00 a 6.00: Desde Mendoza...

LINDOR COVAS por WALTER CIOCCA

CORREO ARGENTINO Mendoza
Concesión Nº 47/Dto. 8º
Franqueo a Pagar
Concesión Nº 228
Tarifa Reducida

LOS ANDES

MENDOZA — Sábado 23 de Octubre de 1976 — Año XCV — Núm. 31

Novedades del fútbol

Gran atracción por el inicio del Provincial

Mañana se pondrá en marcha la segunda edición del torneo Provincial de Fútbol. Un certamen que reunirá a las ligas del interior de la provincia con la capitalina, a excepción de San Rafael que retiró a sus dos representantes por las razones que ya son conocidas y que en su momento crearon polémicas, incluso enojos con la Liga del Sur.

Por Mendoza estarán Independiente Rivadavia, Godoy Cruz y Luján Sport Club; por General Alvear, Pacífico y Real del Padre; por Rivadavia, San Carlos de Chapanay; por Malargüe, Energía Atómica; por San Carlos, Sportivo La Consulta; por Tupungato, La Pampa; por Tunuyán, Deportivo Sarmiento. La nota simpática es el ingreso de Malargüe, que el año pasado no participó. Independiente Rivadavia defenderá su título de campeón, ya que en 1975 se ciñó la corona Provincial.

La Liga Mendocina confirmó que todos los partidos de mañana comenzarán a las 17, con el siguiente programa y escenarios: Energía Atómica vs. Godoy Cruz, en cancha de Volantes Unidos; Pacífico vs. Sarmiento, en Pacífico; Luján vs. San Carlos de Chapanay, en Luján; La Pampa vs. Real del Padre, en Social Tupungato; y La Consulta vs. Independiente Rivadavia, en La Consulta. En este encuentro se modificó la condición de local por acuerdo de clubes.

Boca - Arbol Verde

Mañana, a las 16, Boca Júniors jugará un amistoso en su cancha con Arbol Verde, subcampeon de primera "B" de la Liga Sanjuanina.

Méndez y Pereyra

El dirigente de Godoy Cruz, Oscar Heisthard nos comunicó las novedades recibidas desde Chile, donde se encuentran Eduardo Miguel Méndez y Jorge Osvaldo Pereyra. Ambos practicaron con éxito los días miércoles y jueves. Hasta allí la información oficial. Se aclaró, por otra parte, que al interés de Colo Colo se agregaría Universidad Católica, pero exclusivamente por Jorge Osvaldo Pereyra.

Jorge Hugo Sosa. El popular "Chufi" pasó a Independiente Rivadavia como refuerzo para el Provincial. Debutará mañana en el puesto de centrodelantero frente a Sportivo La Consulta, en San Carlos.

La Consulta con todo

La Consulta, rival de Independiente Rivadavia, se prepara con todo. En el equipo debutarán mañana Hugo Bayón, Hugo Pereyra y Rubén Antognini. El 9 de Boca ya es el goleador del equipo. Hay gran expectación en San Carlos por este partido.

Donato y Gisufredi

En Pacífico debutarán oficialmente Juan José Donato y David Enrique Giusfredi. Dos jugadores de gran predicamento que le darán mayor potencial a Pacífico, que mañana jugará con Deportivo Sarmiento, en General Alvear. Pacífico ya demostró lo que vale en el Regional y su hinchada está esperanzada en que cumpla un buen papel en el Provincial.

Veteranos

En forma amistosa cotejarán mañana los veteranos de Gutierrez Sport Club y de Atlético San Martín, en el estadio "Celeste". Se preparan para el torneo de las viejas glorias que se iniciará en fecha próxima.

Refuerzos para Luján

Luján Sport Club, equipo que dirige Víctor Antonio Legrotaglie, gestionó los refuerzos de Félix Eduardo Revecco y Franco Averza, de Maipú —ya confirmados— y procuraba anoche la incorporación de otros elementos de esa institución —el más seguro Rosario Laméndola— ya que según se informó a último momento fracasó la cesión de los jugadores solicitados a Gimnasia y Esgrima y que eran Vicino, Badía y Genolet.

Nueva crisis en Godoy Cruz

Anoche, a las 23, se tuvo conocimiento oficial de una nueva crisis en Godoy Cruz. El plantel de primera división exigió 700.000 pesos viejos para viajar a Malargüe, fuese cual fuese el resultado, cifra que —se dijo— pretendían también para cada partido del Provincial. El club les ofrecía el 50 % de la recaudación en caso de ganar; el 30 % por empate y el 20 % si perdían. Los jugadores contraofertaron 300.000 para viajar a Malargüe y, luego, 100.000 fijos por partido. Hubo una reunión de casi tres horas y no se llegó a ningún acuerdo, por lo que la comisión directiva resolvió presentarse mañana en Malargüe, con un equipo de cuarta división. Hoy se conocerá el nuevo plantel.

Por último, se informó, se dispuso también rescindir los contratos de todos los jugadores de primera, cuyo vencimiento era el 31 de diciembre, con motivo de la exigencia y posterior negativa del plantel.

Raúl Castro y Jorge Páez combaten hoy

El Tito Lectoure Boxing Club hará disputar hoy, desde las 21.30, un festival de boxeo.

Los combates son los siguientes: aficionados a 3 rounds de 2x1, Oviedo (Tito Lectoure) vs. Rodríguez (Argentino); R. Jaime (Tito Lectoure) vs. José L. Funes (Firpo); Guajardo (Tito Lectoure) vs. Emilio Blanco (Firpo); aficionados suplentes, Carmona (Tito Lectoure) vs. Eduardo Bustos (Firpo); semifondo, aficionados a 5 asaltos de 2x1, A. Pereyra (Tito Lectoure) vs. Eduardo Valdez (Firpo); fondo, profesionales, 8 rounds de 3x1, Raúl Castro vs. Jorge Páez.

Atlético San Martín viaja hoy a Santa Fe

A las 11.35 de hoy, por vía aérea, en un vuelo de Austral, partirá con destino a Santa Fe la delegación futbolística del club Atlético San Martín. Se llegará a Buenos Aires a las 13.15 y tras una escala en el aeroparque, se continuará a Santa Fe, con partida a las 19 y llegada a las 19.50, en el vuelo 22. También está confirmado el regreso, de acuerdo a los siguientes horarios. El lunes saldrán a las 14.30 y llegarán a las 15.35 a Buenos Aires. Luego de una escala partirán a las 18 con destino a Mendoza, por Austral, para llegar a El Plumerillo a las 19.45.

El compromiso de los "Albirrojos" frente a Unión reviste enorme importancia por la recuperación del cuadro mendocino en los últimos partidos. Recordemos que de ocho puntos posibles lleva seis en las últimas cuatro fechas, ya que venció a Platense, Sportivo Patria y All Boys. Esa derrota con Aldosivi, que no estaba en los cálculos de nadie, se lamenta ahora mucho más. Además, con el partido de mañana en Santa Fe el once "Albirrojo" inicia un ciclo de tres partidos seguidos en condición de visitante, ya que luego de visitar a Unión hará lo propio con Huracán de Buenos Aires y con Talleres de Córdoba.

En Unión no podrá jugar Bianchini (ex Rácing) en razón de que llegó al límite de cuatro amonestaciones y fue suspendido por una fecha. San Martín se cree que Bazán tiene tres amarillas lo que deberá cuidarse para ser amonestado. Muchas ello no es posible porque lor del juego lleva a los bolistas a cometer infrac

Dispone Unión de un petable equipo, con figuras conocidas como "Perico rez (el arquero récord contención de penales), sero (ex Boca y ex Rá Marchetti (un volante de que por esas cosas del no triunfó en River, doc inició), Silgueiro, Bo Bongiovanni (ex Boca y Boys).

Sabemos que San Mar agranda como visitante que no tiene traumas al plejos cuando sale fuer Mendoza. Esto se compro Rosario (gran partido que perdió 1 a 0), Platens res) y Sportivo Patria 3 a 1 en Formosa, pese a chada formoseña). Esto que San Martín pisa fuera de su reducto.

Unión, que también bro clasificación para las f dio la nota el miércoles do se "floreó" en Porque tricios y le hizo 3 a 1 a mocionado Huracán. Un tado que es índice de que se trata de una ción bien estructurada. los dos es un partido encuentro está programado ra las 16 de mañana, arbitraje de Alberto D según se dispuso en la el jueves a la noche.

La delegación

Integran la delegación siguientes elementos: Pe Gramari, Zuvialde, Vi Millán, Tello, Bazán, Mo Gómez, Trama, Miori, T rone, Lucero, Hollman, M ni y Pereyra. Técnico, P Acosta Barreiro. Presid delegación el señor Lo Cantalejo. También "Mumo" Astorga y el d Fausti. Anoche, en ó viajó el integrante de la cina de prensa, Roque G que hoy sábado ofrecerá conferencia de prensa en ta Fe. Como recaudador el ñor Luis Oscar Salinas.

Rodolfo Juan Zuvialde. Seguridad, presencia, calidad. El jugador de rendimiento más parejo en lo que va del Nacional. Capitán y símbolo de los "Albirrojos". Ahora en busca de los aplausos del público de Santa Fe.

Premio LOS ANDES

Mañana, autos y motos

Se disputará mañana en el autódromo General San Martín el "Segundo Premio Diario LOS ANDES que comprenderá competencias de velocidad en distintas cilindradas de motociclismo, turismo especial clase "A" y turismo cafeteras modelo 1927 y 1933. Estas últimas pruebas tendrán puntaje para el campeonato zonal de la especialidad.

En la oportunidad se habilitará el circuito Nº 5 de 1.420 metros denominado "El Ovalo".

Los inscriptos para el turismo de cafeteras son los siguientes: Roberto Di Biasio, Carlos Fantasia, Juan Cogo, Héctor Tibaldi, Miguel Anguita Antonio Catalioto, Héctor Antolín, José Luis Festino, José Marini, Raúl Moreno, Juan Maniscalco, Horacio Elfstrom, José Gelabert, Francisco Pérez Polo, Jorge De Biasio y Luis Gerardo Knoch.

Para turismo nacional promocional, clase "A", hasta 850 cc, los anotados son estos: Juan Carlos Cairo, Héctor Ponce, Héctor Ramón Vidal, Julio Quintana, Juan González, Rinaldo Chilotti, Carlos Di Biasio, Roberto Morilla, Aldo Palmeiro, Jorge Catana, Héctor Lloret, Víctor Fiasco, Ramón Bustos, Carlos Bonatti y Héctor Bustos.

Fútbol en San Juan

SAN JUAN. — Comenzará a jugarse esta tarde la décimocuarta fecha de la segunda rueda del torneo oficial de la Liga Sanjuanina de Fútbol. Esta fecha es determinante, por cuanto según algunos resultados surgirá el campeón de la temporada 1976.

El líder de las puntuaciones generales, Sportivo Desamparados, tendrá que viajar hasta Trinidad para cotejar con Independiente, en el caso de que Desamparados obtuviera una victoria o un empate se clasificará campeón oficial 1976.

Desamparados lleva una delantera de cuatro puntos con respecto a su más inmediato perseguidor, Atlético San Martín. De manera tal que la obtención de solo un punto, cuando faltaría la 15º fecha y última, de los dos en disputa, coronará a Desamparados. Atractivo el partido que protagonizarán, entonces, Desamparados y los "rojos", ya que estos con la buena realización de esta segunda rueda someterán a una dura prueba a los "puyutanos".

Mientras tanto, en cancha de Atlético Alianza, en Santa Lucía, el local recibirá la visita de el Deportivo Aberastain de Pocito. El resultado de este partido no incidirá en las posiciones de vanguardia, ya que los "fusionados" han quedado muy retrasados de los punteros y sus posibilidades de acercarse con ciertas pretensiones se han esfumado.

En Carpintería, estos recibirán a Atlético Los Andes, que viene pugnando en pos de obtener la primera colocación de la segunda rueda.

Por último, en el oeste sanjuanino, Marquezado recibirá a Sportivo Rácing en un partido en el que se le presentan las mejores posibilidades de triunfo.

Primera "B": finalizará el torneo mañana

Finalizará mañana el torneo de primera "B" de la Liga Mendocina de Fútbol. Los partidos son los siguientes: Villa Parque vs. Murialdo, en Nery, Alberto García y Ramírez; Chacras de Coria vs. Roque. Horacio Alvarez y Enrico Solís; Gutiérrez vs. del Medio, Aldo Puebla y Marcos Ciaurro; Luzuriaga vs. Luis Beltrán, Roque Quiroga Antonio García; Lavalle vs. Drummond, Antonio Garro, Jorge Martínez; Obrero Deportivo vs. Newbery, Alberto Rodríguez y Eduardo Pizarro.

Farmacias de turno en la región de Cuyo

Provincia de Mendoza

Capital. — Hasta las 24: "San Juan", San Juan 681, Tel. 291853; "Miliotto", Perú 2002, Tel. 214102; "Ayacucho", Ayacucho 299, Tel. 217302. Día y noche: "Aconcagua", Las Heras 150, Tel. 214886 y 214276; "Bristol", Paso de los Andes 43, Tel. 248219.

Policlínico Fleming. — Teléfonos 241810 y 245792.
Hospital Central. — Teléfonos 248600 y 245287.
Hospital Emilio Civit. — Teléfonos 250000 y 216320.
Hospital Ferroviario. — Teléfono 252600.
Hospital El Carmen. — Teléfonos 220279 y 220803.
Servicio Sacerdotal Nocturno: De 21.30 a 6.30, Tel. 255654.
Comando Radioeléctrico de la Policía. — Tel. 244444.
División Bomberos. — Teléfono 244888.

Godoy Cruz. — Hasta las 24: "Rivadavia", Rivadavia 1, Tel. 220674; "Española", San Martín 1164, Tel. 221230; "La Fe", Pellegrini 1363, Tel. 290694. Día y noche: "El Globo", Perito Moreno 1096, Tel. 220270; "Estrella", Rivadavia 1599, Tel. 220377; "Mesura", Cayetano Silva 1547, Tel. 225694.
Las Heras. — Hasta las 24: "Oro", Doctor Moreno 2699, Tel. 252021. Día y noche: "Mayo", San Martín 1305, Tel. 214452.
Guaymallén. — Hasta las 24: "Lilian", Dorrego 435, Tel. 290996; "Rosario", Bandera de los Andes 1470, Tel. 260068; "Bandera de los Andes", Colón 834, San José, Tel. 260192. Día y noche: "Royal", Alberdi 1266, Tel. 251379; "Sarmiento", Libertad 1106, Villa Nueva, Tel. 261802; "San Roque", Carril Nacional 7002, Rodeo de la Cruz, Tel. 3; "Bermejo", Carril Mathus Hoyos 3318, Tel. 260209.
San Martín. — Hasta las 24: "Mayo", 25 de Mayo y Godoy Cruz, Tel. 21201. Día y noche: "Libertad", Balcarce 333, Tel. 21510.
Luján de Cuyo. — Día y noche: "Luján", Sáenz Peña y J. P. Norton, Tel. 980746.
Maipú. — Día y noche: "Gil", San Martín 124, teléfono 972212.
Gutiérrez. — Hasta las 24: "Estación", 6 de Setiembre y Maza, Tel. 972625. Día y noche: "El Globo", Ozamis 501, Tel. 972207.
Junín. — Día y noche: "Del Pueblo", Mitre 234, Tel. 8.
Rivadavia. — Día y noche: "San Roque", Lavalle 602, Tel. 42273.
La Paz. — Día y noche: "Las Chacritas", Belgrano y 25 de Mayo, Tel. 36.
Tunuyán. — Día y noche: "Nueva", San Martín 1037, Tel. 2463.
Tupungato. — Día y noche: "San José", Belgrano 598, Tel. 8052.
Eugenio Bustos. — Día y noche: "San Antonio", G. Cano y Arenales, Tel. 17.
La Consulta. — Día y noche: "La Consulta", San Martín 568, Tel. 1.
Santa Rosa. — Día y noche: "Santa Rosa", Ruta 7 s|n., Tel. 27.
Las Catitas. — "San Andrés", Ruta 7 s|n.; "Las Catitas", Av. Eulalia Calderón s/n.
La Dormida. — "La Ruta", Ruta 7 s|n.; "Del Pueblo", Av. Remo Falciani s/n., Tel. 22
Villa Atuel. — Día y noche: "Lourdes".
San Rafael. — Día y noche: "Mitre", Hipólito Yrigoyen 267, Tel. 24123; "Libertad", avenida Balloffet esquina Cabildo, Tel. 22269.
General Alvear. — Día y noche: "Alvear", Alvear Oeste 89, Tel. 2149.
Malargüe. — Día y noche: "San Daniel".

Provincia de San Juan

Capital. — Hasta las 24: "Plana", Rivadavia 98 Este, Tel. 24552; "San Juan", avenida España 1467 Sur, Tel. 28366; "Rivadavia", Ameghino 1 Norte, teléfono 22320; "Formosa", Salvador María del Carril 621 Norte, Tel. 26005. Día y noche: "Don Bosco", avenida Rawson 699 Sur, Tel. 29900; "Molina", Necochea 1221 Norte, Concepción; "Santa Rita", Mendoza 301, Villa Rachel, Rawson; "Roca", 9 de Julio 487 Oeste, teléfono 24530.
Pocito. — Día y noche: "De Luján", Ingeniero M. Zalazar s|n., Tel. 69.
Caucete. — Día y noche: "Carvajal", Boulevard Sarmiento 353, Tel. 61025.
25 de Mayo. — Día y noche: "Chirino", Av. San Martín y R. Barrera, Tel. 12.
Albardón. — Día y noche: "Luna".
Jáchal. — Día y noche: "Del Pueblo".

Provincia de San Luis

Capital. — Día y noche: "La Facultad", Junín 858; "Ponce", Belgrano y Caseros; "Los Barrios", San Juan y E. Adaro, Tel. 4152; "Leo", San Martín 1084, Tel. 3243.
Ciudad de Mercedes. — Día y noche: "Muract", Pedernera 312, Tel. 1059; "San Roque", avenida 25 de Mayo 589, Tel. 1392; "Rola", avenida Mitre 1700, Tel. 1373.

Provincial: árbitros de la 1ª fecha

Fueron designados anoche los árbitros que dirigirán la primera fecha del Provincial. Energía Atómica vs. Godoy Cruz, Francisco Díaz (Liga Alvearense); Pacífico vs. Deportivo Sarmiento, Alejandro Aset (Liga Sancarlina), Luján vs. San Carlos Chapanay, Raúl Giménez (Liga Tunuyanense), La Pampa vs. Real del Padre, Ernesto Antiga (Liga Mendocina) y La Consulta vs. Independiente Rivadavia, Armando Alcaraz (Liga Rivadaviense). Todos los partidos desde las 17 de mañana.

Irrigación juega mañana en San Juan

El equipo de fútbol del Departamento General de Irrigación se enfrentará mañana en San Juan con la Dirección de Hidráulica, como parte de los actos programados en esa provincia con motivo de celebrarse el Día del Agua. La delegación futbolística partirá desde frente a la sede de la repartición, a las 6.30.

Guía deportiva

Atletismo

Continuará hoy, a partir de las 9.30, el torneo infantil de atletismo organizado por la Municipalidad de Guaymallén, en adhesión al "Mes de la Hispanidad", en las instalaciones del instituto Leonardo Murialdo, en la intersección de avenida Bandera de los Andes y Tito Laciar de Villa Nueva.

Andinismo

Hoy, a partir de las 15, en la palestra que posee el club Mendoza de Regatas, se impartirán clases sobre el uso de la cuerda en la montaña, prácticas de escalada artificial y uso de clavos, mosquetones y demás elementos para esa actividad.

Básquetbol

Hoy, desde las 11, en la sede de la Asociación Mendocina de Básquetbol, se realizará la primera reunión de la comisión de mini básquet de directores técnicos, árbitros y delegados de clubes afiliados.

—Por el certamen oficial de primera "B", se enfrentarán hoy, Olimpia vs. Dorrego, a las 18.

—En cadetes lo harán a partir de las 16.15, Atenas vs. Y. P. F. y Cultural vs. Unión J. Luján. Los mismos equipos jugarán en juveniles desde las 17.15.

—Informó la Federación de Básquetbol que han caducado todas las credenciales de planilleros y cronometristas que existían a la fecha. Los interesados deben rendir el examen de competencia correspondiente ante la comisión técnica de la Federación.

Ciclismo

Competencia selectiva habrá hoy, a partir de las 15.30 en la pista del club Jorge Newbery para ciclistas de 8ª a 1ª, en velocidad, kilómetro, 500 metros, persecución y medio fondo.

Fútbol

La Liga Lasherina de Fútbol realizará esta noche, a partir de las 21.30, en la sede del club Benjamín Matienzo, en calles San Juan e Independencia, su cena aniversario.

—Continuará hoy, el torneo de fútbol "13 de Diciembre" organizado por el club YPF. Se jugarán estos partidos: Servicio Mecánico Surtidores vs. Mutual Vet.; Ing. Civil vs. Mecánica General; Planta Almacenaje vs. Contaduría D.L.C.; Poliducto vs. Mto. Mecánico; Divisional Mendoza vs. Construcciones I. C.

Hóckey sobre patines

Continuará hoy el torneo preparación de hóckey sobre patines. El programa de partidos es el siguiente, en las distintas divisiones: Andes Talleres vs. Casa de Italia; Independiente vs. Bodegas Giol y Patín Club San Pedro vs. YPF, a partir de las 15.

Golf

En el club de Campo Mendoza se disputará hoy, el premio "Ticón" 18 hoyos four ball best ball.

En el Golf Club Andino se juega por el premio "Metro Supermercado".

Minibásquet

En la cancha de General San Martín por el campeonato oficial de mini básquet, a partir de las 16, se jugarán estos partidos: Pedro Molina vs. A.M.S.A.; Murialdo vs. YPF; Talleres vs. Obras Sanitarias; Regatas vs. General San Martín.

Hándbol

Se disputará hoy la tercera fecha del campeonato de hándbol. El programa es el siguiente: en Andes Talleres, a las 16, Santo Tomás de Aquino vs. Don Bosco; 17.15, Centro Cultural Nº 2 vs. Andes Talleres; en Centro Cultural Nº 1, a las 16.30, Obras Sanitarias vs. General Las Heras y a las 17.45, A.M.S.A. vs. Centro Cultural Nº 1; en Regatas, a las 16, UTN vs. UNC "B" y a las 17.15, Regatas vs. UNC "A".

Tenis

Proseguirá en la fecha, a partir de las 15, el certamen Ciudad Deportiva de Independiente Rivadavia. Habrá tenis en menores, cadetes, cuarta y quinta categoría.

—En el Club Mendoza de Regatas sigue el certamen "Aniversario", desde las 15.

—En el Mendoza Tenis Club, prosigue hoy, desde las 15, el torneo cuyano 1976.

Tenis de mesa

Para hoy y mañana, se han programado actividades de tenis de mesa en las categorías juveniles masculino. En Andes Talleres, a partir de las 17 en juveniles masculino. En Obras Sanitarias, desde las 15, en juveniles y cadetes.

Vóleibol

Hoy, a partir de las 15, se disputará un cotejo amistoso entre los equipos de la Comisión Municipal de Deportes de la ciudad de Tunuyán con Unión Vecinal del Barrio San Pedro, categoría femenino y masculino.

U.N.C.

Continuarán hoy las actividades: "Juegos Deportivos Interfacultades año 1976. Habrá encuentros de básquetbol, ajedrez, vóleibol y atletismo.

Alfaro y Poblete: draw

Resultó de interés la reunión pugilística de anoche en el estadio de la Federación Mendocina de Box. En el combate básico a seis vueltas, empataron en intensa lucha, Roberto Alfaro (63,500 kg) y Juan Poblete (63,300 kg), con el arbitraje del señor Ruggiero Gianfrancesco, que actuó bien.

Los tres jurados dieron igualdad en el puntaje. Para nosotros fue Alfaro quien acumuló mayores ganancias, ya que llegó con mayor frecuencia con sus golpes al cuerpo y cara de su adversario. Poblete exhibió a su vez una muy buena línea combativa. En el combate previo entre los debutantes de la categoría gallo, Manuel Quinteros (52,300) y Roberto Condorí (52,500 kg) tampoco hubo vencedor, ya que empataron en fallo dividido. Uno de los jurados acordó un punto más a Condorí.

Fue éste, sin duda alguna, el mejor enfrentamiento de la noche. Tanto Quinteros como Condorí expusieron una buena dosis de capacidad. Menudearon los cambios de golpes y el nocaut rondó hasta la expiración. Juez, el señor Rubén Borgias. Bien.

En aficionados, Carlos Quinteros, de Tunuyán, venció por K.O. a Miguel Leiva, del Firpo, en el quinto round, categoría pluma. En medio mediano, Héctor Camino (Guaymallén), perdió por nocaut frente a Hugo Reta (V. del Parque) en la 5ª vuelta. También por abandono en el tercer round perdió Miguel González, del "Paco Bermúdez", ante Oscar Selalla, de Tunuyán. Jueces, los señores Nahim, Reta y Rodríguez Quero.

Recaudación: $ 35.000.

Una escena de la pelea entre Alfaro y Poblete, que finalizó empatada. Lucieron bien los dos púgiles.

FARMACIA ACONCAGUA
ABIERTO DIA Y NOCHE DE LUNES A VIERNES
ENVIOS A DOMICILIO
DE TURNO TODA LA NOCHE
FARMACEUTICOS
ABRAHAM ROITMAN - MARIO ALBERTO ROITMAN
HUGO NACIF - CLARA DE MALDONADO
RECETAS - HOMEOPATIA - PERFUMERIA - REGALOS
LAS HERAS 150 TEL. 214276- 214886

EN GODOY CRUZ
FARMACIA EL GLOBO
HOY DE TURNO DIA Y NOCHE
PERFUMERIA
C. APABLAZA
C. MANCINELLI
FARMACEUTICOS
PERITO MORENO 1096-TEL. 220270
GODOY CRUZ-MENDOZA
(Envíos a domicilio)

CAMPEONATO MENDOCINO
VELEROS
CLASE SNIPE INTERNACIONAL
INVITA
YATCH CLUB MENDOZA
DOMINGO 24 - 14 HORAS
EMBALSE "EL CARRIZAL"
PATROCINA
CONSA sa
AUTOMOTORES
SAN MARTIN 2020 - GODOY CRUZ - MENDOZA
23|10 F 23

PARA LOS «FUERA DE SERIE»

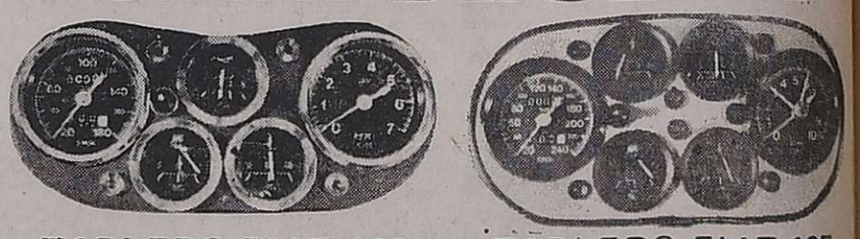

TABLERO FIAT 128 "SIAP-RALLY"
Taquímetro - Manómetro
Velocímetro
Receptor temperatura agua
Nivel combustible
Más testigos originales
PRECIO PROMOCIONAL
COLOCADO $ 25.000.-

TABLERO FIAT 125 "SIAP-RALLY"
Taquímetro - Manómetro
Velocímetro - Voltímetro
Receptor temperatura agua
Nivel combustible
Más testigos originales
PRECIO PROMOCIONAL
COLOCADO $ 28.000.-

...y en equipos originales IAVA

Llanta aleación 128	$ 7.900	Amortiguadores del.-tras.	
Llanta aleación 125	$ 8.500	RALLY FIAT 600 - 125	$ 3.250
Paragolpe del. negro mate	$ 6.958	Volante deportivo 128	$ 6.100
Paragolpe tras. negro mate	$ 7.458	Instrumental 128	$ 19.000

CONOZCA NUESTRO IMPORTANTE STOCK Y MODELOS DE VOLANTES DEPORTIVOS
V.E. ZANETTINI Ltda. S.A.
REPUESTOS
Colón 646 - Tel. 240778-246663 - Mza.